

ΔΗΜΟΤΙΚΗ ΕΠΙΧΕΙΡΗΣΗ ΥΔΡΕΥΣΗΣ
ΑΠΟΧΕΤΕΥΣΗΣ ΠΑΤΡΑΣ
ΔΙΑΚΗΡΥΞΗ

Ο ΠΡΟΕΔΡΟΣ ΤΗΣ ΔΕΥΑ ΠΑΤΡΑΣ
ΔΙΑΚΗΡΥΣΣΕΙ

την με ανοικτή διαδικασία του άρθρου 264 του ν.4412/2016 προμήθεια

«Αντικατάσταση περίφραξης γηπέδου ΕΕΛ Πάτρας »
(CPV) : 34928200-0

Προϋπολογισμού 119.295,00 €

που θα διεξαχθεί σύμφωνα με α) τις διατάξεις του ν. 4412/2016 (Α' 147)

και β) τους όρους της παρούσας και

καλεί

τους ενδιαφερόμενους οικονομικούς φορείς να υποβάλουν προσφορά για
την ανάδειξη αναδόχου εκτέλεσης της ως άνω προμήθειας.

ΔΗΜΟΤΙΚΗ

ΕΠΙΧΕΙΡΗΣΗ

ΥΔΡΕΥΣΗΣ

ΑΠΟΧΕΤΕΥΣΗΣ

ΠΑΤΡΑΣ

Περιεχόμενα

1.1	ΣΤΟΙΧΕΙΑ ΑΝΑΘΕΤΟΥΣΑΣ ΑΡΧΗΣ	3
1.2	ΣΤΟΙΧΕΙΑ ΔΙΑΔΙΚΑΣΙΑΣ - ΧΡΗΜΑΤΟΔΟΤΗΣΗ	3
1.3	ΣΥΝΟΠΤΙΚΗ ΠΕΡΙΓΡΑΦΗ ΦΥΣΙΚΟΥ ΚΑΙ ΟΙΚΟΝΟΜΙΚΟΥ ΑΝΤΙΚΕΙΜΕΝΟΥ ΤΗΣ ΣΥΜΒΑΣΗΣ.....	4
1.4	ΘΕΣΜΙΚΟ ΠΛΑΙΣΙΟ	4
1.5	ΠΡΟΘΕΣΜΙΑ ΠΑΡΑΛΑΒΗΣ ΠΡΟΣΦΟΡΩΝ ΚΑΙ ΔΙΕΝΕΡΓΕΙΑ ΔΙΑΓΩΝΙΣΜΟΥ	5
1.6	ΔΗΜΟΣΙΟΤΗΤΑ	5
1.7	ΑΡΧΕΣ ΕΦΑΡΜΟΖΟΜΕΝΕΣ ΣΤΗ ΔΙΑΔΙΚΑΣΙΑ ΣΥΝΑΨΗΣ.....	5
2.1	ΓΕΝΙΚΕΣ ΠΛΗΡΟΦΟΡΙΕΣ	7
2.1.1	Έγγραφα της σύμβασης.....	7
2.1.2	Επικοινωνία - Πρόσβαση στα έγγραφα της Σύμβασης.....	7
2.1.3	Παροχή Διευκρινίσεων	7
2.1.4	Γλώσσα	8
2.1.5	Εγγυήσεις.....	8
2.2	ΔΙΚΑΙΩΜΑ ΣΥΜΜΕΤΟΧΗΣ - ΚΡΙΤΗΡΙΑ ΠΟΙΟΤΙΚΗΣ ΕΠΙΛΟΓΗΣ	9
2.2.1	Δικαιούμενοι συμμετοχής	9
2.2.2	Εγγύηση συμμετοχής	10
2.2.3	Λόγοι αποκλεισμού.....	10
2.2.4	Καταλληλότητα άσκησης επαγγελματικής δραστηριότητας.....	13
2.2.5	Κανόνες απόδειξης ποιοτικής επιλογής.....	13
2.2.5.1	Προκαταρκτική απόδειξη κατά την υποβολή προσφορών	13
2.2.5.2	Αποδεικτικά μέσα.....	14
2.3	ΚΡΙΤΗΡΙΑ ΑΝΑΘΕΣΗΣ.....	17
2.3.1	Κριτήριο ανάθεσης	17
2.4	ΚΑΤΑΡΤΙΣΗ - ΠΕΡΙΕΧΟΜΕΝΟ ΠΡΟΣΦΟΡΩΝ	17
2.4.1	Γενικοί όροι υποβολής προσφορών	17
2.4.2	Χρόνος και Τρόπος υποβολής προσφορών	18
2.4.3	Περιεχόμενα Φακέλου «Δικαιολογητικά Συμμετοχής - Τεχνική Προσφορά»	19
2.4.4	Περιεχόμενα Φακέλου «Οικονομική Προσφορά» / Τρόπος σύνταξης και υποβολής οικονομικών προσφορών.....	20
2.4.5	Χρόνος ισχύος των προσφορών.....	20
2.4.6	Λόγοι απόρριψης προσφορών	21
3.1	ΑΠΟΣΦΡΑΓΙΣΗ ΚΑΙ ΑΞΙΟΛΟΓΗΣΗ ΠΡΟΣΦΟΡΩΝ	22
3.1.1	Ηλεκτρονική αποσφράγιση προσφορών	22
3.1.2	Αξιολόγηση προσφορών.....	22
3.2	ΠΡΟΣΚΛΗΣΗ ΥΠΟΒΟΛΗΣ ΔΙΚΑΙΟΛΟΓΗΤΙΚΩΝ ΚΑΤΑΚΥΡΩΣΗΣ - ΔΙΚΑΙΟΛΟΓΗΤΙΚΑ ΚΑΤΑΚΥΡΩΣΗΣ	23
3.3	ΚΑΤΑΚΥΡΩΣΗ - ΣΥΝΑΨΗ ΣΥΜΒΑΣΗΣ	24
3.4	ΠΡΟΔΙΚΑΣΤΙΚΕΣ ΠΡΟΣΦΥΓΕΣ –ΠΡΟΣΩΡΙΝΗ ΔΙΚΑΣΤΙΚΑ ΠΡΟΣΤΑΣΙΑ	25
3.5	ΜΑΤΑΙΩΣΗ ΔΙΑΔΙΚΑΣΙΑΣ	26
4.1	ΕΓΓΥΗΣΕΙΣ (ΚΑΛΗΣ ΕΚΤΕΛΕΣΗΣ)	27
4.2	ΣΥΜΒΑΤΙΚΟ ΠΛΑΙΣΙΟ – ΕΦΑΡΜΟΣΤΕΑ ΝΟΜΟΘΕΣΙΑ	27
4.3	ΌΡΟΙ ΕΚΤΕΛΕΣΗΣ ΤΗΣ ΣΥΜΒΑΣΗΣ	27
4.4	ΤΡΟΠΟΠΟΙΗΣΗ ΣΥΜΒΑΣΗΣ ΚΑΤΑ ΤΗ ΔΙΑΡΚΕΙΑ ΤΗΣ	27
4.5	ΔΙΚΑΙΩΜΑ ΜΟΝΟΜΕΡΟΥΣ ΛΥΣΗΣ ΤΗΣ ΣΥΜΒΑΣΗΣ	28
5.1	ΤΡΟΠΟΣ ΠΛΗΡΩΜΗΣ.....	29
5.2	ΚΗΡΥΞΗ ΟΙΚΟΝΟΜΙΚΟΥ ΦΟΡΕΑ ΕΚΠΤΩΤΟΥ - ΚΥΡΩΣΕΙΣ	29
5.3	ΔΙΟΙΚΗΤΙΚΕΣ ΠΡΟΣΦΥΓΕΣ ΚΑΤΑ ΤΗ ΔΙΑΔΙΚΑΣΙΑ ΕΚΤΕΛΕΣΗΣ	30
6.1	ΧΡΟΝΟΣ ΠΑΡΑΔΟΣΗΣ ΥΛΙΚΩΝ.....	31
6.2	ΠΑΡΑΛΑΒΗ ΥΛΙΚΩΝ - ΧΡΟΝΟΣ ΚΑΙ ΤΡΟΠΟΣ ΠΑΡΑΛΑΒΗΣ ΥΛΙΚΩΝ.....	31
6.3	ΑΠΟΡΡΙΨΗ ΠΑΡΑΔΟΤΕΩΝ – ΑΝΤΙΚΑΤΑΣΤΑΣΗ.....	32

ΔΗΜΟΤΙΚΗ

ΕΠΙΧΕΙΡΗΣΗ

ΥΔΡΕΥΣΗΣ

ΑΠΟΧΕΤΕΥΣΗΣ

ΠΑΤΡΑΣ

1. ΑΝΑΘΕΤΟΥΣΑ ΑΡΧΗ ΚΑΙ ΑΝΤΙΚΕΙΜΕΝΟ ΣΥΜΒΑΣΗΣ

1.1 Στοιχεία Αναθέτουσας Αρχής

Επωνυμία	ΔΗΜΟΤΙΚΗ ΕΠΙΧΕΙΡΗΣΗ ΥΔΡΕΥΣΗΣ ΑΠΟΧΕΤΕΥΣΗΣ ΠΑΤΡΑΣ (Δ.Ε.Υ.Α.Π.)
Ταχυδρομική διεύθυνση	ΑΚΤΗ ΔΥΜΑΙΩΝ 48
Πόλη	ΠΑΤΡΑ
Ταχυδρομικός Κωδικός	26333
Χώρα	ΕΛΛΑΔΑ
Κωδικός NUTS	EL632
Τηλέφωνο	2610 366100
Φαξ	2610 325790
Ηλεκτρονικό Ταχυδρομείο	prom.papazafeiri@deyap.gr
Αρμόδιος για πληροφορίες	ΠΑΠΑΖΑΦΕΙΡΗ ΘΕΟΔΩΡΑ
Γενική Διεύθυνση στο διαδίκτυο (URL)	www.deyap.gr

Είδος Αναθέτουσας Αρχής

Η Αναθέτουσα Αρχή είναι η ΔΕΥΑ ΠΑΤΡΑΣ

Κύρια δραστηριότητα Α.Α.

Η κύρια δραστηριότητα της Αναθέτουσας Αρχής είναι η ύδρευση και η αποχέτευση.

Στοιχεία Επικοινωνίας

α) Τα έγγραφα της σύμβασης είναι διαθέσιμα για ελεύθερη, πλήρη, άμεση & δωρεάν ηλεκτρονική πρόσβαση στην διεύθυνση (URL) :

- μέσω της διαδικτυακής πύλης www.promitheus.gov.gr του Ε.Σ.Η.ΔΗ.Σ.
- στην ιστοσελίδα www.deyap.gr της ΔΕΥΑ Πάτρας

β) Οι προσφορές πρέπει να υποβάλλονται ηλεκτρονικά στην διεύθυνση : www.promitheus.gov.gr

γ) Περαιτέρω πληροφορίες είναι διαθέσιμες :

- Τμήμα Προμηθειών τηλ. : 2610-366 231
- Γραφείο ποιότητας νερού τηλ. : 2610-366 228
- στην ιστοσελίδα www.deyap.gr της ΔΕΥΑΠ

1.2 Στοιχεία Διαδικασίας - Χρηματοδότηση

Είδος διαδικασίας

Ο διαγωνισμός θα διεξαχθεί με την ανοικτή διαδικασία του άρθρου 264 του ν. 4412/16.

Χρηματοδότηση της σύμβασης

Φορέας χρηματοδότησης της παρούσας σύμβασης είναι η Δ.Ε.Υ.Α.Π. και η χρηματοδότηση θα είναι από ιδίους πόρους.



1. Η δαπάνη για την αντικατάσταση περίφραξης γηπέδου ΕΕΛ Πάτρας έχει προϋπολογισθεί ενδεικτικά στο ποσό των **119.295,00 ευρώ (πλέον Φ.Π.Α. 24% 28.630,80 ευρώ) και συνολικό ποσό 147.925,80 ευρώ.**

2. Η σχετική δαπάνη ποσού **119.295,00 ευρώ πλέον ΦΠΑ 24% 28.630,80 ευρώ** για την εν λόγω σύμβαση θα βαρύνει τις πιστώσεις του **ΚΑ 11.00.007 και 54:00** αντίστοιχα του προϋπολογισμού εξόδων 2018.

1.3 Συνοπτική Περιγραφή φυσικού και οικονομικού αντικειμένου της σύμβασης

Αντικείμενο της σύμβασης είναι η αντικατάσταση περίφραξης γηπέδου ΕΕΛ Πάτρας.

Τα υπό προμήθεια υλικά κατατάσσονται στους ακόλουθους κωδικούς του Κοινού Λεξιλογίου δημοσίων συμβάσεων (CPV) : **34928200-0**

Προσφορές υποβάλλονται για το σύνολο της προμήθειας (υλικά και τοποθέτηση) που αφορούν την αντικατάσταση περίφραξης γηπέδου ΕΕΛ Πάτρας. Κατά συνέπεια, για την εν λόγω σύμβαση θα προκύψει ένας ανάδοχος.

Η εκτιμώμενη αξία της σύμβασης ανέρχεται στο ποσό των :

ευρώ 147.925,80 συμπεριλαμβανομένου ΦΠΑ 24 %

(προϋπολογισμός χωρίς ΦΠΑ 24 % : ευρώ 119.295,00

ΦΠΑ 24% : ευρώ 28.630,80).

Η διάρκεια της σύμβασης ορίζεται σε πέντε (5) μήνες από την ημερομηνία καταχώρησης της στο ΚΗΜΔΗΣ.

Αναλυτική περιγραφή του φυσικού και οικονομικού αντικειμένου σύμβασης των αιτούμενων υλικών και της τοποθέτησης αυτών δίδεται στην Τεχνική περιγραφή, στον Προϋπολογισμό Μελέτης και στο Τιμολόγιο Μελέτης της παρούσας διακήρυξης.

Η σύμβαση θα ανατεθεί με το κριτήριο της **πλέον συμφέρουσας από οικονομική άποψη προσφοράς, μόνο βάσει της τιμής.**

1.4 Θεσμικό πλαίσιο

Η ανάθεση και εκτέλεση της σύμβασης διέπεται από την κείμενη νομοθεσία και τις κατ'εξουσιοδότηση αυτής εκδοθείσες κανονιστικές πράξεις, όπως ισχύουν και ιδίως:

- του ν. 4412/2016 (Α' 147) "Δημόσιες Συμβάσεις Έργων, Προμηθειών και Υπηρεσιών (προσαρμογή στις Οδηγίες 2014/24/ΕΕ και 2014/25/ΕΕ)"

- του ν. 4270/2014 (Α'143) «Αρχές δημοσιονομικής διαχείρισης και εποπτείας (ενσωμάτωση της Οδηγίας 2011/85/ΕΕ) - δημόσιο λογιστικό και άλλες διατάξεις»,

- του ν. 1069/1980 "Περί κινήτρων για την ίδρυση Επιχειρήσεων Ύδρευσης και Αποχέτευσης (ΦΕΚ 191/23-8-1980) όπως τροποποιήθηκε με τον Ν. 4483/2017

- του ν. 4155/2013 «Εθνικό Σύστημα Ηλεκτρονικών Δημόσιων Συμβάσεων και άλλες Διατάξεις »

- την υπ' αριθ. 281/12/6-9-2018 απόφαση του ΔΣ της ΔΕΥΑ Πάτρας με την οποία εγκρίθηκαν οι τεχνικές προδιαγραφές και καθορίστηκαν οι όροι του διαγωνισμού.

- Και των σε εκτέλεση των ανωτέρω νόμων εκδοθείσες κανονιστικών πράξεων, των λοιπών διατάξεων που αναφέρονται ρητά ή απορρέουν από τα οριζόμενα στα συμβατικά τεύχη της παρούσας, καθώς και του συνόλου των διατάξεων του ασφαλιστικού, εργατικού, κοινωνικού, περιβαλλοντικού και φορολογικού δικαίου που διέπει την ανάθεση και εκτέλεση της παρούσας σύμβασης, έστω και αν δεν αναφέρονται ρητά παραπάνω.

1.5 Προθεσμία παραλαβής προσφορών και διενέργεια διαγωνισμού

Η καταληκτική ημερομηνία παραλαβής των προσφορών είναι η Δευτέρα 22 Οκτωβρίου 2018 και ώρα 20:00

Η διαδικασία θα διενεργηθεί με χρήση της πλατφόρμας του Εθνικού Συστήματος Ηλεκτρονικών Δημοσίων Συμβάσεων (Ε.Σ.Η.Δ.Η.Σ.), μέσω της Διαδικτυακής πύλης www.promitheus.gov.gr του ως άνω συστήματος.

1.6 Δημοσιότητα

A. Δημοσίευση σε εθνικό επίπεδο

Το πλήρες κείμενο της παρούσας Διακήρυξης καταχωρήθηκε στο Κεντρικό Ηλεκτρονικό Μητρώο Δημοσίων Συμβάσεων (ΚΗΜΔΗΣ).

Το πλήρες κείμενο της παρούσας Διακήρυξης καταχωρήθηκε ακόμη και στη διαδικτυακή πύλη του Ε.Σ.Η.Δ.Η.Σ. : <http://www.promitheus.gov.gr>, όπου έλαβε Συστημικό Αριθμό : **64753**

Προκήρυξη (περίληψη της παρούσας Διακήρυξης) δημοσιεύεται και στον Ελληνικό Τύπο, σύμφωνα με το άρθρο 296 του Ν. 4412/2016 :

α) σε δύο (2) οικονομικές εφημερίδες ευρείας κυκλοφορίας

Ο ΛΟΓΟΣ (ΝΕΟΤΥΠΟΓΡΑΦΙΚΗ ΟΡΓ. ΠΑΡ. ΔΙΑΧ. ΜΕΣΩΝ ΕΠΙΚΟΙΝΩΝΙΑΣ Μ. Ε.Π.Ε)

ΓΕΝΙΚΗ ΔΗΜΟΠΡΑΣΙΩΝ ΕΚΔΟΣΕΙΣ Ν. ΠΑΠΑΝΙΚΟΛΑΟΥ Α.Ε.

β) σε μια (1) εβδομαδιαία Νομαρχιακή εφημερίδα και

ΣΥΜΒΟΥΛΟΣ ΕΤΕΡΡΟΡΥΘΜΗ ΕΤΑΙΡΕΙΑ

γ) σε δύο (2) Νομαρχιακές εφημερίδες

ΠΕΛΟΠΟΝΝΗΣΟΣ ΠΑΤΡΩΝ ΕΚΔΟΣΕΙΣ Α.Ε.

ΗΓΝΩΜΗ ΕΠΕ

ΔΗΜΟΤΙΚΗ

Η προκήρυξη (περίληψη της παρούσας Διακήρυξης) όπως προβλέπεται στην περίπτωση 16 της παραγράφου 4 του άρθρου 2 του Ν. 3861/2010, αναρτήθηκε στο διαδίκτυο, στον ιστότοπο <http://et.diavgeia.gov.gr/> (ΠΡΟΓΡΑΜΜΑ ΔΙΑΥΓΕΙΑ)

ΕΠΙΧΕΙΡΗΣΗ

ΥΔΡΕΥΣΗ

Η Διακήρυξη καταχωρήθηκε στο διαδίκτυο, στην ιστοσελίδα της αναθέτουσας αρχής, στη διεύθυνση (URL) : www.deyap.gr.

ΑΠΟΧΕΤΕΥΣΗ

B. Έξοδα δημοσιεύσεων

Η δαπάνη των δημοσιεύσεων στον Ελληνικό Τύπο βαρύνει τους Αναδόχους αρχικής καθώς και τυχόν επαναληπτικής διαδικασίας.

ΠΑΤΡΑΣ

1.7 Αρχές εφαρμοζόμενες στη διαδικασία σύναψης

Οι οικονομικοί φορείς δεσμεύονται ότι:



α) τηρούν και θα εξακολουθήσουν να τηρούν κατά την εκτέλεση της σύμβασης, εφόσον επιλεγούν, τις υποχρεώσεις τους που απορρέουν από τις διατάξεις της περιβαλλοντικής, κοινωνικοασφαλιστικής και εργατικής νομοθεσίας, που έχουν θεσπιστεί με το δίκαιο της Ένωσης, το εθνικό δίκαιο, συλλογικές συμβάσεις ή διεθνείς διατάξεις περιβαλλοντικού, κοινωνικού και εργατικού δικαίου, οι οποίες απαριθμούνται στο Παράρτημα Χ του Προσαρτήματος Α του ν. 4412/2016. Η τήρηση των εν λόγω υποχρεώσεων ελέγχεται και βεβαιώνεται από τα όργανα που επιβλέπουν την εκτέλεση των δημοσίων συμβάσεων και τις αρμόδιες δημόσιες αρχές και υπηρεσίες που ενεργούν εντός των ορίων της ευθύνης και της αρμοδιότητάς τους.

β) δεν θα ενεργήσουν αθέμιτα, παράνομα ή καταχρηστικά καθ' όλη τη διάρκεια της διαδικασίας ανάθεσης, αλλά και κατά το στάδιο εκτέλεσης της σύμβασης, εφόσον επιλεγούν.

γ) λαμβάνουν τα κατάλληλα μέτρα για να διαφυλάξουν την εμπιστευτικότητα των πληροφοριών που έχουν χαρακτηριστεί ως τέτοιες.

ΔΗΜΟΤΙΚΗ

ΕΠΙΧΕΙΡΗΣΗ

ΥΔΡΕΥΣΗΣ

ΑΠΟΧΕΤΕΥΣΗΣ

ΠΑΤΡΑΣ

2. ΓΕΝΙΚΟΙ ΚΑΙ ΕΙΔΙΚΟΙ ΟΡΟΙ ΣΥΜΜΕΤΟΧΗΣ

2.1 Γενικές Πληροφορίες

2.1.1 Έγγραφα της σύμβασης

Τα έγγραφα της παρούσας διαδικασίας σύναψης είναι τα ακόλουθα:

- η παρούσα Διακήρυξη (ΑΔΑΜ.....) με τα παραρτήματα που αποτελούν αναπόσπαστο μέρος αυτής.
- Το τυποποιημένο έντυπο υπεύθυνης δήλωσης (ΤΕΥΔ)
- οι συμπληρωματικές πληροφορίες που τυχόν παρέχονται στο πλαίσιο της διαδικασίας , ιδίως σχετικά με τις προδιαγραφές και τα σχετικά δικαιολογητικά
- το ιδιωτικό συμφωνητικό (σύμβαση) που θα υπογραφεί με τον ανάδοχο
- η οικονομική προσφορά του Αναδόχου
- το Τιμολόγιο Μελέτης
- η Συγγραφή Υποχρεώσεων
- η Τεχνική Περιγραφή
- οι Τεχνικές Προδιαγραφές

2.1.2 Επικοινωνία - Πρόσβαση στα έγγραφα της Σύμβασης

Όλες οι επικοινωνίες σε σχέση με τα βασικά στοιχεία της διαδικασίας σύναψης της σύμβασης, καθώς και όλες οι ανταλλαγές πληροφοριών, ιδίως η ηλεκτρονική υποβολή, εκτελούνται με τη χρήση της πλατφόρμας του Εθνικού Συστήματος Ηλεκτρονικών Δημοσίων Συμβάσεων (ΕΣΗΔΗΣ), μέσω της Διαδικτυακής πύλης www.promitheus.gov.gr του ως άνω συστήματος.

Οι ενδιαφερόμενοι μπορούν να παραλάβουν την διακήρυξη είτε από την διαδικτυακή πύλη www.promitheus.gov.gr , είτε από την ιστοσελίδα της ΔΕΥΑΠ στη διεύθυνση www.deyap.gr

Επιβάλλονται στους οικονομικούς φορείς οι κάτωθι απαιτήσεις με σκοπό την προστασία του εμπιστευτικού χαρακτήρα των πληροφοριών των ανωτέρω εγγράφων της σύμβασης :

Οι οικονομικοί φορείς αναλαμβάνουν την υποχρέωση να τηρήσουν εμπιστευτικά και να μη γνωστοποιήσουν σε τρίτους (συμπεριλαμβανομένων των εκπροσώπων του ελληνικού και διεθνούς Τύπου), χωρίς την προηγούμενη έγγραφη συγκατάθεση της Αναθέτουσας Αρχής, τα ανωτέρω έγγραφα ή πληροφορίες που προκύπτουν από αυτά. Οι οικονομικοί φορείς διασφαλίζουν την τήρηση των απαιτήσεων αυτών από το προσωπικό τους, τους υπεργολάβους τους και κάθε άλλο τρίτο πρόσωπο που χρησιμοποιούν κατά την ανάθεση ή εκτέλεση της σύμβασης.

2.1.3 Παροχή Διευκρινίσεων

Τα σχετικά αιτήματα παροχής διευκρινίσεων υποβάλλονται ηλεκτρονικά, το αργότερο δέκα (10) ημέρες πριν την καταληκτική ημερομηνία υποβολής προσφορών και απαντώνται αντίστοιχα στο ηλεκτρονικό τόπο του διαγωνισμού μέσω της Διαδικτυακής πύλης www.promitheus.gov.gr , του Ε.Σ.Η.Δ.Η.Σ. Γραπτές απαντήσεις της Αναθέτουσας Αρχής κοινοποιούνται σε όλους τους ενδιαφερόμενους μέχρι και τέσσερις (4) ημερολογιακές ημέρες πριν από την καταληκτική ημερομηνία που έχει ορισθεί για την υποβολή των προσφορών. Οι ενδιαφερόμενοι δεν δικαιούνται να επικαλούνται απαντήσεις προφορικές ή διευκρινήσεις της Αναθέτουσας Αρχής.

Αιτήματα παροχής συμπληρωματικών πληροφοριών – διευκρινίσεων υποβάλλονται από εγγεγραμμένους στο σύστημα οικονομικούς φορείς, δηλαδή από εκείνους που διαθέτουν σχετικά



διαπιστευτήρια που τους έχουν χορηγηθεί (όνομα χρήστη και κωδικό πρόσβασης) και απαραίτητα το ηλεκτρονικό αρχείο με το κείμενο των ερωτημάτων να είναι ψηφιακά υπογεγραμμένο. Αιτήματα παροχής διευκρινήσεων που υποβάλλονται είτε με άλλο τρόπο είτε το ηλεκτρονικό αρχείο που τα συνοδεύει δεν είναι ψηφιακά υπογεγραμμένο, δεν εξετάζονται.

Η αναθέτουσα αρχή μπορεί να παρατείνει την προθεσμία παραλαβής των προσφορών, ούτως ώστε όλοι οι ενδιαφερόμενοι οικονομικοί φορείς να μπορούν να λάβουν γνώση όλων των αναγκαίων πληροφοριών για την κατάρτιση των προσφορών στις ακόλουθες περιπτώσεις:

α) Όταν, για οποιονδήποτε λόγο, πρόσθετες πληροφορίες, αν και ζητήθηκαν από τον οικονομικό φορέα έγκαιρα δεν έχουν παρασχεθεί το αργότερο τέσσερις (4) ημέρες πριν από την προθεσμία που ορίζεται για την παραλαβή των προσφορών.

β) Όταν τα έγγραφα της σύμβασης υφίστανται σημαντικές αλλαγές.

Η διάρκεια της παράτασης θα είναι ανάλογη με τη σπουδαιότητα των πληροφοριών που ζητήθηκαν ή των αλλαγών.

Όταν οι πρόσθετες πληροφορίες δεν έχουν ζητηθεί έγκαιρα ή δεν έχουν σημασία για την προετοιμασία κατάλληλων προσφορών, δεν απαιτείται παράταση των προθεσμιών.

2.1.4 Γλώσσα

Τα έγγραφα της σύμβασης έχουν συνταχθεί στην ελληνική γλώσσα.

Τυχόν ενστάσεις ή προδικαστικές προσφυγές υποβάλλονται στην ελληνική γλώσσα.

Οι προσφορές και τα περιλαμβανόμενα σε αυτές στοιχεία συντάσσονται στην ελληνική γλώσσα ή συνοδεύονται από επίσημη μετάφρασή τους στην ελληνική γλώσσα.

Τα αποδεικτικά έγγραφα συντάσσονται στην ελληνική γλώσσα ή συνοδεύονται από επίσημη μετάφρασή τους στην ελληνική γλώσσα. Στα αλλοδαπά δημόσια έγγραφα και δικαιολογητικά εφαρμόζεται η Συνθήκη της Χάγης της 5.10.1961, που κυρώθηκε με το ν. 1497/1984 (Α'188).

Ειδικότερα, όλα τα δημόσια έγγραφα που αφορούν αλλοδαπούς οικονομικούς φορείς και που θα κατατεθούν από τους προσφέροντες στην παρούσα διαδικασία, θα είναι νόμιμα επικυρωμένα, και η μετάφραση των εν λόγω εγγράφων μπορεί να γίνει είτε από τη μεταφραστική υπηρεσία του ΥΠ.ΕΞ., είτε από το αρμόδιο προξενείο, είτε από δικηγόρο κατά την έννοια των άρθρων 454 του Κ.Πολ.Δ. και 53 του Κώδικα περί Δικηγόρων, είτε από ορκωτό μεταφραστή της χώρας προέλευσης, αν υφίσταται στη χώρα αυτή τέτοια υπηρεσία.

Επιτρέπεται αντίστοιχα η κατάθεση οποιουδήποτε δημόσιου εγγράφου και δικαιολογητικού που αφορά αλλοδαπή Επιχείρηση με τη μορφή επικυρωμένης φωτοτυπίας προερχόμενης είτε από το νόμιμο επικυρωμένο έγγραφο από το αρμόδιο Προξενείο της χώρας του προσφέροντος, είτε από το πρωτότυπο έγγραφο με την σφραγίδα "Apostile" σύμφωνα με την συνθήκη της Χάγης της 05-10-61. Η επικύρωση αυτή πρέπει να έχει γίνει από δικηγόρο κατά την έννοια των άρθρων 454 του Κ.Π.Δ. και 53 του Κώδικα περί Δικηγόρων.

Κάθε μορφής επικοινωνία με την αναθέτουσα αρχή, καθώς και μεταξύ αυτής και του αναδόχου, θα γίνονται υποχρεωτικά στην ελληνική γλώσσα.

2.1.5 Εγγυήσεις

Οι εγγυητικές επιστολές των παραγράφων 2.2.2 και 4.1. εκδίδονται από πιστωτικά ιδρύματα που λειτουργούν νόμιμα στα κράτη - μέλη της Ένωσης ή του Ευρωπαϊκού Οικονομικού Χώρου ή στα κράτη-μέλη της ΣΔΣ και έχουν, σύμφωνα με τις ισχύουσες διατάξεις, το δικαίωμα αυτό. Μπορούν, επίσης, να εκδίδονται από το Ε.Τ.Α.Α. - Τ.Σ.Μ.Ε.Δ.Ε. ή να παρέχονται με γραμμάτιο του Ταμείου Παρακαταθηκών και Δανείων με παρακατάθεση σε αυτό του αντίστοιχου χρηματικού ποσού. Αν συσταθεί παρακαταθήκη με γραμμάτιο παρακατάθεσης χρεογράφων στο Ταμείο Παρακαταθηκών και Δανείων, τα τοκομερίδια ή μερίσματα που λήγουν κατά τη διάρκεια της εγγύησης επιστρέφονται μετά τη λήξη τους στον υπέρ ου η εγγύηση οικονομικό φορέα.



Οι εγγυητικές επιστολές εκδίδονται κατ' επιλογή των οικονομικών φορέων από έναν ή περισσότερους εκδότες της παραπάνω παραγράφου.

Οι εγγυήσεις αυτές περιλαμβάνουν κατ' ελάχιστον τα ακόλουθα στοιχεία:

- α) την ημερομηνία έκδοσης,
- β) τον εκδότη,
- γ) την αναθέτουσα αρχή προς την οποία απευθύνονται,
- δ) τον αριθμό της εγγύησης,
- ε) το ποσό που καλύπτει η εγγύηση,
- στ) την πλήρη επωνυμία, τον Α.Φ.Μ. και τη διεύθυνση του οικονομικού φορέα υπέρ του οποίου εκδίδεται η εγγύηση (στην περίπτωση ένωσης αναγράφονται όλα τα παραπάνω για κάθε μέλος της ένωσης),
- ζ) τους όρους ότι:
 - αα) η εγγύηση παρέχεται ανέκκλητα και ανεπιφύλακτα, ο δε εκδότης παραιτείται του δικαιώματος της διαιρέσεως και της διηζήσεως, και
 - ββ) ότι σε περίπτωση κατάρπτωσης αυτής, το ποσό της κατάρπτωσης υπόκειται στο εκάστοτε ισχύον τέλος χαρτοσήμου,
 - η) τα στοιχεία της σχετικής διακήρυξης και την καταληκτική ημερομηνία υποβολής των προσφορών
 - θ) την ημερομηνία λήξης ή τον χρόνο ισχύος της εγγύησης,
 - ι) την ανάληψη υποχρέωσης από τον εκδότη της εγγύησης να καταβάλει το ποσό της εγγύησης ολικά ή μερικά εντός πέντε (5) ημερών μετά από απλή έγγραφη ειδοποίηση της ΔΕΥΑΠ και
 - ια) στην περίπτωση των εγγυήσεων καλής εκτέλεσης και προκαταβολής, τον αριθμό και τον τίτλο της σχετικής σύμβασης.

Η ΔΕΥΑΠ επικοινωνεί με τους εκδότες των εγγυητικών επιστολών προκειμένου να διαπιστώσει την εγκυρότητά τους.

2.2 Δικαίωμα Συμμετοχής - Κριτήρια Ποιοτικής Επιλογής

2.2.1 Δικαιούμενοι συμμετοχής

ΔΗΜΟΤΙΚΗ 1. Δικαίωμα συμμετοχής στη διαδικασία σύναψης της παρούσας σύμβασης έχουν φυσικά ή νομικά πρόσωπα και, σε περίπτωση ενώσεων οικονομικών φορέων, τα μέλη αυτών, που είναι εγκατεστημένα σε:

ΕΠΙΧΕΙΡΗΣΗ α) κράτος-μέλος της Ένωσης,

β) κράτος-μέλος του Ευρωπαϊκού Οικονομικού Χώρου (Ε.Ο.Χ.),

ΥΔΡΕΥΣΗ γ) τρίτες χώρες που έχουν υπογράψει και κυρώσει τη ΣΔΣ, στο βαθμό που η υπό ανάθεση δημόσια σύμβαση καλύπτεται από τα Παραρτήματα 1, 2, 4 και 5 και τις γενικές σημειώσεις του σχετικού με την Ένωση Προσαρτήματος Ι της ως άνω Συμφωνίας, καθώς και

ΑΠΟΧΕΤΕΥΣΗ δ) σε τρίτες χώρες που δεν εμπίπτουν στην περίπτωση γ' της παρούσας παραγράφου και έχουν συνάψει διμερείς ή πολυμερείς συμφωνίες με την Ένωση σε θέματα διαδικασιών ανάθεσης δημοσίων συμβάσεων.

ΠΑΤΡΑΤ 2. Οι ενώσεις οικονομικών φορέων, συμπεριλαμβανομένων και των προσωρινών συμπράξεων, δεν απαιτείται να περιβληθούν συγκεκριμένη νομική μορφή για την υποβολή προσφοράς.



3. Στις περιπτώσεις υποβολής προσφοράς από ένωση οικονομικών φορέων, όλα τα μέλη της ευθύνονται έναντι της αναθέτουσας αρχής αλληλέγγυα και εις ολόκληρον.

2.2.2 Εγγύηση συμμετοχής

2.2.2.1. Για την έγκυρη συμμετοχή στη διαδικασία σύναψης της παρούσας σύμβασης, κατατίθεται από τους συμμετέχοντες οικονομικούς φορείς (προσφέροντες), εγγυητική επιστολή συμμετοχής, της οποίας το ποσό δεν μπορεί να υπερβαίνει το δυο τοις εκατό (2%) της προ εκτιμώμενης αξίας της σύμβασης, χωρίς Φ.Π.Α., με ανάλογη στρογγυλοποίηση, που ανέρχεται στο ποσό των **δύο χιλιάδων τριακοσίων ογδόντα έξι ευρώ (2.386,00) ευρώ**, εφ' όσον ο προσφέρων συμμετέχει για το σύνολο των ζητούμενων ειδών, άλλως για ποσό που θα καλύπτει το 2% της προ εκτιμώμενης αξίας (άνευ ΦΠΑ) για το συγκεκριμένο τμήμα ή τμήματα προμήθειας της μελέτης.

Στην περίπτωση ένωσης οικονομικών φορέων, η εγγύηση συμμετοχής περιλαμβάνει και τον όρο ότι η εγγύηση καλύπτει τις υποχρεώσεις όλων των οικονομικών φορέων που συμμετέχουν στην ένωση.

Η εγγύηση συμμετοχής πρέπει να ισχύει τουλάχιστον για τριάντα (30) ημέρες μετά τη λήξη του χρόνου ισχύος της προσφοράς του άρθρου 2.4.5 της παρούσας, ήτοι εννέα (9) μήνες αλλιώς η προσφορά απορρίπτεται. Η αναθέτουσα αρχή μπορεί, πριν τη λήξη της προσφοράς, να ζητά από τον προσφέροντα να παρατείνει, πριν τη λήξη τους, τη διάρκεια ισχύος της προσφοράς και της εγγύησης συμμετοχής.

2.2.2.2. Η εγγύηση συμμετοχής επιστρέφεται στον ανάδοχο με την προσκόμιση της εγγύησης καλής εκτέλεσης.

Η εγγύηση συμμετοχής επιστρέφεται στους λοιπούς προσφέροντες μετά:

α) την άπρακτη πάροδο της προθεσμίας άσκησης προσφυγής ή την έκδοση απόφασης επί ασκηθείσας προσφυγής κατά της απόφασης κατακύρωσης και

β) την άπρακτη πάροδο της προθεσμίας άσκησης ασφαλιστικών μέτρων ή την έκδοση απόφασης επ' αυτών, και

γ) την ολοκλήρωση του προ συμβατικού ελέγχου από το Ελεγκτικό Συνέδριο, σύμφωνα με τα άρθρα 35, 36 και 37 του ν. 4129/2013, εφόσον απαιτείται.

δ) Στην περίπτωση απόρριψης της προσφοράς τους και εφόσον δεν έχει ασκηθεί ενδικοφανής προσφυγή ή ένδικο βοήθημα ή έχει εκπνεύσει άπρακτη η προθεσμία άσκησης ενδικοφανούς προσφυγής ή ένδικων βοηθημάτων ή έχει λάβει χώρα παραίτηση από το δικαίωμα άσκησης αυτών ή αυτά έχουν απορριφθεί αμετακλήτως.

2.2.2.3. Η εγγύηση συμμετοχής καταπίπτει, αν ο προσφέρων αποσύρει την προσφορά του κατά τη διάρκεια ισχύος αυτής, παρέχει ψευδή στοιχεία ή πληροφορίες που αναφέρονται στα άρθρα 2.2.3 έως 2.2.4, δεν προσκομίζει εγκαίρως τα προβλεπόμενα από την παρούσα δικαιολογητικά ή δεν προσέλθει εγκαίρως για υπογραφή της σύμβασης.

2.2.3 Λόγοι αποκλεισμού

Αποκλείεται από τη συμμετοχή στην παρούσα διαδικασία σύναψης σύμβασης (διαγωνισμό) προσφέρων οικονομικός φορέας, εφόσον συντρέχει στο πρόσωπό του (εάν πρόκειται για μεμονωμένο φυσικό ή νομικό πρόσωπο) ή σε ένα από τα μέλη του (εάν πρόκειται για ένωση οικονομικών φορέων) ένας ή περισσότεροι από τους ακόλουθους λόγους:

2.2.3.1. Όταν υπάρχει σε βάρος του αμετάκλητη καταδικαστική απόφαση για έναν από τους ακόλουθους λόγους:

α) συμμετοχή σε εγκληματική οργάνωση, όπως αυτή ορίζεται στο άρθρο 2 της απόφασης-πλαίσιο 2008/841/ΔΕΥ του Συμβουλίου της 24ης Οκτωβρίου 2008, για την καταπολέμηση του οργανωμένου εγκλήματος (ΕΕ L 300 της 11.11.2008 σ.42),

β) δωροδοκία, όπως ορίζεται στο άρθρο 3 της σύμβασης περί της καταπολέμησης της διαφθοράς στην οποία ενέχονται υπάλληλοι των Ευρωπαϊκών Κοινοτήτων ή των κρατών-μελών της Ένωσης (ΕΕ C 195 της 25.6.1997, σ. 1) και στην παράγραφο 1 του άρθρου 2 της απόφασης-πλαίσιο 2003/568/ΔΕΥ του Συμβουλίου της 22ας Ιουλίου 2003, για την καταπολέμηση της δωροδοκίας στον ιδιωτικό τομέα (ΕΕ L 192 της 31.7.2003, σ. 54), καθώς και όπως ορίζεται στην κείμενη νομοθεσία ή στο εθνικό δίκαιο του οικονομικού φορέα,

γ) απάτη, κατά την έννοια του άρθρου 1 της σύμβασης σχετικά με την προστασία των οικονομικών συμφερόντων των Ευρωπαϊκών Κοινοτήτων (ΕΕ C 316 της 27.11.1995, σ. 48), η οποία κυρώθηκε με το ν. 2803/2000 (Α' 48),

δ) τρομοκρατικά εγκλήματα ή εγκλήματα συνδεόμενα με τρομοκρατικές δραστηριότητες, όπως ορίζονται, αντιστοίχως, στα άρθρα 1 και 3 της απόφασης-πλαίσιο 2002/475/ΔΕΥ του Συμβουλίου της 13ης Ιουνίου 2002, για την καταπολέμηση της τρομοκρατίας (ΕΕ L 164 της 22.6.2002, σ. 3) ή ηθική αυτουργία ή συνέργεια ή απόπειρα διάπραξης εγκλήματος, όπως ορίζονται στο άρθρο 4 αυτής,

ε) νομιμοποίηση εσόδων από παράνομες δραστηριότητες ή χρηματοδότηση της τρομοκρατίας, όπως αυτές ορίζονται στο άρθρο 1 της Οδηγίας 2005/60/ΕΚ του Ευρωπαϊκού Κοινοβουλίου και του Συμβουλίου της 26ης Οκτωβρίου 2005, σχετικά με την πρόληψη της χρησιμοποίησης του χρηματοπιστωτικού συστήματος για τη νομιμοποίηση εσόδων από παράνομες δραστηριότητες και τη χρηματοδότηση της τρομοκρατίας (ΕΕ L 309 της 25.11.2005, σ. 15), η οποία ενσωματώθηκε στην εθνική νομοθεσία με το ν. 3691/2008 (Α' 166),

στ) παιδική εργασία και άλλες μορφές εμπορίας ανθρώπων, όπως ορίζονται στο άρθρο 2 της Οδηγίας 2011/36/ΕΕ του Ευρωπαϊκού Κοινοβουλίου και του Συμβουλίου της 5ης Απριλίου 2011, για την πρόληψη και την καταπολέμηση της εμπορίας ανθρώπων και για την προστασία των θυμάτων της, καθώς και για την αντικατάσταση της απόφασης-πλαίσιο 2002/629/ΔΕΥ του Συμβουλίου (ΕΕ L 101 της 15.4.2011, σ. 1), η οποία ενσωματώθηκε στην εθνική νομοθεσία με το ν. 4198/2013 (Α' 215).

Ο οικονομικός φορέας αποκλείεται, επίσης, όταν το πρόσωπο εις βάρος του οποίου εκδόθηκε αμετάκλητη καταδικαστική απόφαση είναι μέλος του διοικητικού, διευθυντικού ή εποπτικού οργάνου του ή έχει εξουσία εκπροσώπησης, λήψης αποφάσεων ή ελέγχου σε αυτό.

Στις περιπτώσεις εταιρειών περιορισμένης ευθύνης (Ε.Π.Ε.) και προσωπικών εταιρειών (Ο.Ε. και Ε.Ε.) και ΙΚΕ ιδιωτικών κεφαλαιουχικών εταιρειών, η υποχρέωση του προηγούμενου εδαφίου αφορά κατ' ελάχιστον στους διαχειριστές.

Στις περιπτώσεις ανωνύμων εταιρειών (Α.Ε.), η υποχρέωση του προηγούμενου εδαφίου αφορά κατ' ελάχιστον τον Διευθύνοντα Σύμβουλο, καθώς και όλα τα μέλη του Διοικητικού Συμβουλίου.

ΔΗΜΟΤΙΚΗ

Στις περιπτώσεις Συνεταιρισμών, η υποχρέωση του προηγούμενου εδαφίου αφορά στα μέλη του Διοικητικού Συμβουλίου.

ΕΠΙΧΕΙΡΗΣΗ

Σε όλες τις υπόλοιπες περιπτώσεις νομικών προσώπων, η υποχρέωση των προηγούμενων εδαφίων αφορά στους νόμιμους εκπροσώπους τους.

ΥΔΡΕΥΣΗ

Εάν στις ως άνω περιπτώσεις (α) έως (στ) η περίοδος αποκλεισμού δεν έχει καθοριστεί με αμετάκλητη απόφαση, αυτή ανέρχεται σε πέντε (5) έτη από την ημερομηνία της καταδίκης με αμετάκλητη απόφαση.

ΑΠΟΧΕΤΕΥΣΗ

2.2.3.2. Στις ακόλουθες περιπτώσεις :

ΠΑΤΡΑΤ

Α. όταν ο προσφέρων έχει αθετήσει τις υποχρεώσεις του όσον αφορά στην καταβολή φόρων ή εισφορών κοινωνικής ασφάλισης και αυτό έχει διαπιστωθεί από δικαστική ή διοικητική απόφαση με τελεσίδικη και δεσμευτική ισχύ, σύμφωνα με διατάξεις της χώρας όπου είναι εγκατεστημένος ή την εθνική νομοθεσία ή/και



Β. όταν η αναθέτουσα αρχή μπορεί να αποδείξει με τα κατάλληλα μέσα ότι ο προσφέρων έχει αθετήσει τις υποχρεώσεις του όσον αφορά την καταβολή φόρων ή εισφορών κοινωνικής ασφάλισης.

Αν ο προσφέρων είναι Έλληνας πολίτης ή έχει την εγκατάστασή του στην Ελλάδα, οι υποχρεώσεις του που αφορούν τις εισφορές κοινωνικής ασφάλισης καλύπτουν τόσο την κύρια όσο και την επικουρική ασφάλιση.

Δεν αποκλείεται ο προσφέρων οικονομικός φορέας, όταν έχει εκπληρώσει τις υποχρεώσεις του είτε καταβάλλοντας τους φόρους ή τις εισφορές κοινωνικής ασφάλισης που οφείλει, συμπεριλαμβανομένων, κατά περίπτωση, των δεδουλευμένων τόκων ή των προστίμων είτε υπαγόμενος σε δεσμευτικό διακανονισμό για την καταβολή τους.

ή/και

Γ. η Αναθέτουσα Αρχή γνωρίζει ή μπορεί να αποδείξει με τα κατάλληλα μέσα ότι έχουν επιβληθεί σε βάρος του οικονομικού φορέα, μέσα σε χρονικό διάστημα δύο (2) ετών πριν από την ημερομηνία λήξης της προθεσμίας υποβολής προσφοράς: α) τρεις (3) πράξεις επιβολής προστίμου από τα αρμόδια ελεγκτικά όργανα του Σώματος Επιθεώρησης Εργασίας για παραβάσεις της εργατικής νομοθεσίας που χαρακτηρίζονται, σύμφωνα με την υπουργική απόφαση 2063/Δ1632/2011 (Β' 266), όπως εκάστοτε ισχύει, ως «υψηλής» ή «πολύ υψηλής» σοβαρότητας, οι οποίες προκύπτουν αθροιστικά από τρεις (3) διενεργηθέντες ελέγχους, ή β) δύο (2) πράξεις επιβολής προστίμου από τα αρμόδια ελεγκτικά όργανα του Σώματος Επιθεώρησης Εργασίας για παραβάσεις της εργατικής νομοθεσίας που αφορούν την αδήλωτη εργασία, οι οποίες προκύπτουν αθροιστικά από δύο (2) διενεργηθέντες ελέγχους. Οι υπό α' και β' κυρώσεις πρέπει να έχουν αποκτήσει τελεσίδικη και δεσμευτική ισχύ.

2.2.3.3. Οικονομικός φορέας, στον οποίο έχει επιβληθεί, με την κοινή υπουργική απόφαση του άρθρου 74 του Ν. 4412/16, η ποινή του αποκλεισμού αποκλείεται αυτοδίκαια και από την παρούσα διαδικασία σύναψης της σύμβασης.

2.2.3.4 Αποκλείεται από τη συμμετοχή στη διαδικασία σύναψης της παρούσας σύμβασης, προσφέρων οικονομικός φορέας σε οποιαδήποτε από τις ακόλουθες καταστάσεις:

(α) εάν έχει αθετήσει τις υποχρεώσεις που προβλέπονται στην παρ. 2 του άρθρου 253 του ν. 4412/2016,

(β) εάν τελεί υπό πτώχευση ή έχει υπαχθεί σε διαδικασία εξυγίανσης ή ειδικής εκκαθάρισης ή τελεί υπό αναγκαστική διαχείριση από εκκαθαριστή ή από το δικαστήριο ή έχει υπαχθεί σε διαδικασία πτωχευτικού συμβιβασμού ή έχει αναστείλει τις επιχειρηματικές του δραστηριότητες ή εάν βρίσκεται σε οποιαδήποτε ανάλογη κατάσταση προκύπτουσα από παρόμοια διαδικασία, προβλεπόμενη σε εθνικές διατάξεις νόμου. Η αναθέτουσα αρχή μπορεί να μην αποκλείει έναν οικονομικό φορέα ο οποίος βρίσκεται σε μία εκ των καταστάσεων που αναφέρονται στην περίπτωση αυτή, υπό την προϋπόθεση ότι αποδεικνύει ότι ο εν λόγω φορέας είναι σε θέση να εκτελέσει τη σύμβαση, λαμβάνοντας υπόψη τις ισχύουσες διατάξεις και τα μέτρα για τη συνέχιση της επιχειρηματικής του λειτουργίας.

(γ) υπάρχουν επαρκώς εύλογες ενδείξεις που οδηγούν στο συμπέρασμα ότι ο οικονομικός φορέας συνήψε συμφωνίες με άλλους οικονομικούς φορείς με στόχο τη στρέβλωση του ανταγωνισμού,

(δ) εάν μία κατάσταση σύγκρουσης συμφερόντων κατά την έννοια του άρθρου 262 του ν. 4412/2016 δεν μπορεί να θεραπευθεί αποτελεσματικά με άλλα, λιγότερο παρεμβατικά, μέσα,

(ε) εάν μία κατάσταση στρέβλωσης του ανταγωνισμού από την πρότερη συμμετοχή του οικονομικού φορέα κατά την προετοιμασία της διαδικασίας σύναψης σύμβασης, κατά τα οριζόμενα στο άρθρο 280 του ν. 4412/2016, δεν μπορεί να θεραπευθεί με άλλα, λιγότερο παρεμβατικά, μέσα,

(στ) εάν έχει επιδείξει σοβαρή ή επαναλαμβανόμενη πλημμέλεια κατά την εκτέλεση ουσιώδους απαίτησης στο πλαίσιο προηγούμενης δημόσιας σύμβασης, προηγούμενης σύμβασης με



αναθέτοντα φορέα ή προηγούμενης σύμβασης παραχώρησης που είχε ως αποτέλεσμα την πρόωγη καταγγελία της προηγούμενης σύμβασης, αποζημιώσεις ή άλλες παρόμοιες κυρώσεις,

(ζ) εάν έχει κριθεί ένοχος σοβαρών ψευδών δηλώσεων κατά την παροχή των πληροφοριών που απαιτούνται για την εξακρίβωση της απουσίας των λόγων αποκλεισμού ή την πλήρωση των κριτηρίων επιλογής, έχει αποκρύψει τις πληροφορίες αυτές ή δεν είναι σε θέση να προσκομίσει τα δικαιολογητικά που απαιτούνται κατ' εφαρμογή του άρθρου 23 της παρούσας,

(η) εάν επιχειρήσει να επηρεάσει με αθέμιτο τρόπο τη διαδικασία λήψης αποφάσεων της αναθέτουσας αρχής, να αποκτήσει εμπιστευτικές πληροφορίες που ενδέχεται να του αποφέρουν αθέμιτο πλεονέκτημα στη διαδικασία σύναψης σύμβασης ή να παράσχει εξ αμελείας παραπλανητικές πληροφορίες που ενδέχεται να επηρεάσουν ουσιωδώς τις αποφάσεις που αφορούν τον αποκλεισμό, την επιλογή ή την ανάθεση,

(θ) εάν έχει διαπράξει σοβαρό επαγγελματικό παράπτωμα, το οποίο θέτει εν αμφίβολο την ακεραιότητά του, για το οποίο του επιβλήθηκε ποινή που του στερεί το δικαίωμα συμμετοχής σε διαδικασία σύναψης σύμβασης δημοσίων έργων και καταλαμβάνει τη συγκεκριμένη διαδικασία.

Εάν στις ως άνω περιπτώσεις (α) έως (η) η περίοδος αποκλεισμού δεν έχει καθοριστεί με αμετάκλητη απόφαση, αυτή ανέρχεται σε τρία (3) έτη από την ημερομηνία του σχετικού γεγονότος.

Κριτήρια Επιλογής

2.2.4 Καταλληλόλητα άσκησης επαγγελματικής δραστηριότητας

Οι οικονομικοί φορείς που συμμετέχουν στη διαδικασία σύναψης της παρούσας σύμβασης απαιτείται να ασκούν επαγγελματική ή εμπορική ή βιομηχανική ή βιοτεχνική δραστηριότητα συναφή με το αντικείμενο της προμήθειας.

Οι οικονομικοί φορείς που είναι εγκατεστημένοι σε κράτος μέλος της Ευρωπαϊκής Ένωσης απαιτείται να είναι εγγεγραμμένοι σε ένα από τα επαγγελματικά ή εμπορικά μητρώα που τηρούνται στο κράτος εγκατάστασής τους ή να ικανοποιούν οποιαδήποτε άλλη απαίτηση ορίζεται στο Παράρτημα XI του Προσαρτήματος Α' του ν. 4412/2016. Στην περίπτωση οικονομικών φορέων εγκατεστημένων σε κράτος μέλος του Ευρωπαϊκού Οικονομικού Χώρου (Ε.Ο.Χ) ή σε τρίτες χώρες που δεν εμπίπτουν στην προηγούμενη περίπτωση και έχουν συνάψει διμερείς ή πολυμερείς συμφωνίες με την Ένωση σε θέματα διαδικασιών ανάθεσης δημόσιων συμβάσεων, απαιτείται να είναι εγγεγραμμένοι σε αντίστοιχα επαγγελματικά ή εμπορικά μητρώα.

Οι εγκατεστημένοι στην Ελλάδα οικονομικοί φορείς απαιτείται να είναι εγγεγραμμένοι στο Βιοτεχνικό ή Εμπορικό ή Βιομηχανικό Επιμελητήριο ή στο Μητρώο Κατασκευαστών Αμυντικού Υλικού. (Ισχύει κατά περίπτωση για τους εγκατεστημένους στην Ελλάδα Οικονομικούς Φορείς).

2.2.5 Κανόνες απόδειξης ποιοτικής επιλογής

2.2.5.1 Προκαταρκτική απόδειξη κατά την υποβολή προσφορών

Προς προκαταρκτική απόδειξη ότι οι προσφέροντες οικονομικοί φορείς:

α) δεν βρίσκονται σε μία από τις καταστάσεις της παραγράφου 2.2.3 και

β) πληρούν τα σχετικά κριτήρια επιλογής των παραγράφων 2.2.4, της παρούσης, προσκομίζουν κατά την υποβολή της προσφοράς τους, ως δικαιολογητικό συμμετοχής, το προβλεπόμενο από το άρθρο 79 παρ. 4 του ν. 4412/2016 Τυποποιημένο Έντυπο Υπεύθυνης Δήλωσης (ΤΕΥΔ) (Β/3698/16-11-2016), σύμφωνα με το επισυναπτόμενο στην παρούσα μελέτη, το οποίο αποτελεί ενημερωμένη υπεύθυνη δήλωση, με τις συνέπειες του ν. 1599/1986.

Το ΤΕΥΔ καταρτίζεται από τις αναθέτουσες αρχές βάσει του τυποποιημένου εντύπου του Παραρτήματος Α της Απόφασης 158/2016 της ΕΑΑΔΗΣΥ και συμπληρώνεται από τους



προσφέροντες οικονομικούς φορείς σύμφωνα με τις οδηγίες της Κατευθυντήριας Οδηγίας 15/2016 (ΑΔΑ: ΩΧΟΓΟΞΤΒ-ΑΚΗ). Το ΤΕΥΔ σε επεξεργάσιμη μορφή είναι αναρτημένο στην ιστοσελίδα της ΕΑΑΔΗΣΥ (www.eaadhsy.gr) και (www.hsppa.gr).

Σε όλες τις περιπτώσεις, όπου περισσότερα από ένα φυσικά πρόσωπα είναι μέλη του διοικητικού, διευθυντικού ή εποπτικού οργάνου ενός οικονομικού φορέα ή έχουν εξουσία εκπροσώπησης, λήψης αποφάσεων ή ελέγχου σε αυτό, υποβάλλεται ένα Τυποποιημένο Έντυπο Υπεύθυνης Δήλωσης (ΤΕΥΔ), το οποίο υπογράφεται, το οποίο είναι δυνατό να φέρει μόνο την υπογραφή του κατά περίπτωση εκπροσώπου του οικονομικού φορέα ως προκαταρκτική απόδειξη των λόγων αποκλεισμού του άρθρου 2.2.3.1 της παρούσας για το σύνολο των φυσικών προσώπων που είναι μέλη του διοικητικού, διευθυντικού ή εποπτικού οργάνου του ή έχουν εξουσία εκπροσώπησης, λήψης αποφάσεων ή ελέγχου σε αυτόν.

Ως εκπρόσωπος του οικονομικού φορέα νοείται ο νόμιμος εκπρόσωπος αυτού, όπως προκύπτει από το ισχύον καταστατικό ή το πρακτικό εκπροσώπησής του κατά το χρόνο υποβολής της προσφοράς ή το αρμοδίως εξουσιοδοτημένο φυσικό πρόσωπο να εκπροσωπεί τον οικονομικό φορέα για διαδικασίες σύναψης συμβάσεων ή για συγκεκριμένη διαδικασία σύναψης σύμβασης.

Στην περίπτωση υποβολής προσφοράς από ένωση οικονομικών φορέων, το Τυποποιημένο Έντυπο Υπεύθυνης Δήλωσης (ΤΕΥΔ), υποβάλλεται χωριστά από κάθε μέλος της ένωσης.

2.2.5.2 Αποδεικτικά μέσα

Α. Το δικαίωμα συμμετοχής των οικονομικών φορέων και οι όροι και προϋποθέσεις συμμετοχής τους, όπως ορίζονται στις παραγράφους 2.2.1 έως 2.2.4, κρίνονται κατά την υποβολή της προσφοράς, κατά την υποβολή των δικαιολογητικών της παρούσας και κατά τη σύναψη της σύμβασης στις περιπτώσεις του άρθρου 316 παρ. 3 περ. γ του ν. 4412/2016.

Οι οικονομικοί φορείς δεν υποχρεούνται να υποβάλλουν δικαιολογητικά ή άλλα αποδεικτικά στοιχεία, αν και στο μέτρο που η αναθέτουσα αρχή έχει τη δυνατότητα να λαμβάνει τα πιστοποιητικά ή τις συναφείς πληροφορίες απευθείας μέσω πρόσβασης σε εθνική βάση δεδομένων σε οποιοδήποτε κράτος - μέλος της Ένωσης, η οποία διατίθεται δωρεάν, όπως εθνικό μητρώο συμβάσεων, εικονικό φάκελο επιχείρησης, ηλεκτρονικό σύστημα αποθήκευσης εγγράφων ή σύστημα προεπιλογής. Η δήλωση για την πρόσβαση σε εθνική βάση δεδομένων εμπεριέχεται στο Τυποποιημένο Έντυπο Υπεύθυνης Δήλωσης (ΤΕΥΔ) του άρθρου 79 παρ. 4 ν. 4412/2016

Οι οικονομικοί φορείς δεν υποχρεούνται να υποβάλουν δικαιολογητικά, όταν η αναθέτουσα αρχή που έχει αναθέσει τη σύμβαση διαθέτει ήδη τα ως άνω δικαιολογητικά και αυτά εξακολουθούν να ισχύουν.

ΔΗΜΟΤΙΚΑ ΕΠΙΧΕΙΡΗΣΙΑΚΑ ΥΔΡΕΥΣΗ ΑΠΟΧΕΤΕΥΣΗ ΠΑΤΡΑΣ **Β. 1.** Για την απόδειξη της μη συνδρομής των λόγων αποκλεισμού της παραγράφου 2.2.3 οι προσφέροντες οικονομικοί φορείς προσκομίζουν αντίστοιχα τα παρακάτω δικαιολογητικά:

α) για την παράγραφο 2.2.3.1 απόσπασμα του σχετικού μητρώου, όπως του ποινικού μητρώου ή, ελλείψει αυτού, ισοδύναμο έγγραφο που εκδίδεται από αρμόδια δικαστική ή διοικητική αρχή του κράτους-μέλους ή της χώρας καταγωγής ή της χώρας όπου είναι εγκατεστημένος ο οικονομικός φορέας, έκδοσης εντός του τελευταίου εξαμήνου από το οποίο προκύπτει ότι πληρούνται αυτές οι προϋποθέσεις. Η υποχρέωση προσκόμισης του ως άνω αποσπάσματος αφορά και στα μέλη του διοικητικού, διευθυντικού ή εποπτικού οργάνου του εν λόγω οικονομικού φορέα ή στα πρόσωπα που έχουν εξουσία εκπροσώπησης, λήψης αποφάσεων ή ελέγχου σε αυτό κατά τα ειδικότερα αναφερόμενα στην ως άνω παράγραφο,

Η υποχρέωση του προηγούμενου εδαφίου αφορά ιδίως:

- Τους διαχειριστές των εταιρειών περιορισμένης ευθύνης (Ε.Π.Ε.), ιδιωτικών κεφαλαιουχικών (ΙΚΕ) και προσωπικών εταιρειών (Ο.Ε. και Ε.Ε.),



Τον διευθύνων σύμβουλο και όλα τα μέλη του Διοικητικού Συμβουλίου των ανωνύμων εταιρειών (Α.Ε.).

- Σε κάθε άλλη περίπτωση οι νόμιμοι εκπρόσωποι του νομικού προσώπου ή τα φυσικά πρόσωπα που ασκούν διοίκηση
- Σε περίπτωση φυσικού προσώπου, τον ίδιο

Σε περίπτωση αλλοδαπών νομικών προσώπων, η ανωτέρω υποχρέωση αφορά στα φυσικά πρόσωπα που έχουν τις αντίστοιχες ιδιότητες κατά τη νομοθεσία από την οποία διέπονται.

β) για την παράγραφο 2.2.3.2 πιστοποιητικό που εκδίδεται από αρμόδια κατά περίπτωση Αρχή, από το οποίο να προκύπτει πως είναι ενήμεροι κατά την ημερομηνία υποβολής των δικαιολογητικών κατακύρωσης ως προς τις υποχρεώσεις τους που αφορούν τις εισφορές κοινωνικής ασφάλισης ή ότι έχουν υπαχθεί σε δεσμευτικό διακανονισμό για την καταβολή τους. Αν ο οικονομικός φορέας είναι Έλληνας πολίτης ή έχει την εγκατάστασή του στην Ελλάδα, οι υποχρεώσεις του που αφορούν τις εισφορές κοινωνικής ασφάλισης καλύπτουν τόσο την κύρια όσο και την επικουρική ασφάλιση. Από τα περιεχόμενα των πιστοποιητικών χρειάζεται να προκύπτει σαφώς η διάρκεια ισχύος τους, έτσι ώστε να είναι ξεκάθαρο ότι τα πιστοποιητικά αυτά είναι σε ισχύ τουλάχιστον κατά την υποβολή της προσφοράς και την ημερομηνία υποβολής των δικαιολογητικών κατακύρωσης. Οι ασφαλιστικές ενημερότητες αφορούν τόσο τους ίδιους τους εργοδότες, όσο και όλο το απασχολούμενο σε αυτούς προσωπικό.

Οι ομόρρυθμες εταιρείες (Ο.Ε.) θα προσκομίσουν πιστοποιητικά όλων των οργανισμών κοινωνικής ασφάλισης τόσο για όλα τα μέλη τους, όσο και για όλο το απασχολούμενο σε αυτές προσωπικό. Οι ετερόρρυθμες εταιρείες (Ε.Ε.) θα προσκομίσουν πιστοποιητικά όλων των οργανισμών κοινωνικής ασφάλισης μόνο για τα ομόρρυθμα μέλη τους και για όλο το απασχολούμενο σε αυτές προσωπικό.

Οι εταιρείες περιορισμένης ευθύνης (Ε.Π.Ε.) θα προσκομίσουν πιστοποιητικά όλων των οργανισμών κοινωνικής ασφάλισης των διαχειριστών τους και για όλο το απασχολούμενο σε αυτές προσωπικό. Οι ανώνυμες εταιρείες (Α.Ε.) θα προσκομίσουν πιστοποιητικά όλων των οργανισμών κοινωνικής ασφάλισης για όλο το απασχολούμενο σε αυτές προσωπικό, για τον Πρόεδρο και για τον Δ/νοντα Σύμβουλο. Δεν θα προσκομίσουν αντίστοιχα πιστοποιητικά για όλα τα μέλη των Διοικητικών Συμβουλίων τους.

Για τον έλεγχο των ανωτέρω στοιχείων, οι υποψήφιοι οφείλουν να προσκομίσουν, μαζί με το πιστοποιητικό ή τα πιστοποιητικά ασφαλιστικής ενημερότητας, υπεύθυνη δήλωση για τους ασφαλιστικούς φορείς, στους οποίους υπάγεται ο κάθε απασχολούμενος και οφείλει να καταβάλει εισφορές.

γ) για την παράγραφο 2.2.3.2, επίσης, πιστοποιητικό φορολογικής ενημερότητας από την αρμόδια Εφορία ή ηλεκτρονικά από το taxis net, ότι είναι ενήμεροι, κατά την ημερομηνία υποβολής των δικαιολογητικών κατακύρωσης, ως προς τις φορολογικές υποχρεώσεις τους ή ότι έχουν υπαχθεί σε δεσμευτικό διακανονισμό για την καταβολή τους. Από τα περιεχόμενα των πιστοποιητικών χρειάζεται να προκύπτει σαφώς η διάρκεια ισχύος τους, έτσι ώστε να είναι ξεκάθαρο ότι τα πιστοποιητικά αυτά είναι σε ισχύ τουλάχιστον κατά την υποβολή της προσφοράς και την ημερομηνία υποβολής των δικαιολογητικών κατακύρωσης.

δ) για την παράγραφο 2.2.3.3 περίπτωση β' πιστοποιητικό αρμόδιας δικαστικής ή διοικητικής αρχής που εκδίδεται από την αρμόδια αρχή του οικείου κράτους - μέλους ή χώρας, που θα έχει εκδοθεί το πολύ έξι (6) μήνες πριν από την ημερομηνία υποβολής των δικαιολογητικών κατακύρωσης.



Ειδικότερα για τους οικονομικούς φορείς που είναι εγκατεστημένοι στην Ελλάδα, τα πιστοποιητικά ότι δεν τελούν υπό πτώχευση, πτωχευτικό συμβιβασμό ή υπό αναγκαστική διαχείριση ή ότι δεν έχουν υπαχθεί σε διαδικασία εξυγίανσης, τα οποία εκδίδονται από το αρμόδιο Πρωτοδικείο της έδρας του οικονομικού φορέα.

Το πιστοποιητικό ότι το νομικό πρόσωπο δεν έχει τεθεί υπό εκκαθάριση με δικαστική απόφαση εκδίδεται από το οικείο Πρωτοδικείο της έδρας του οικονομικού φορέα, το δε πιστοποιητικό ότι δεν έχει τεθεί υπό εκκαθάριση με απόφαση των εταίρων εκδίδεται από το Γ.Ε.Μ.Η., σύμφωνα με τις κείμενες διατάξεις, ως κάθε φορά ισχύουν.

Τα φυσικά πρόσωπα (ατομικές επιχειρήσεις) δεν προσκομίζουν πιστοποιητικό περί μη θέσεως σε εκκαθάριση.

Η μη αναστολή των επιχειρηματικών δραστηριοτήτων του οικονομικού φορέα, για τους εγκατεστημένους στην Ελλάδα οικονομικούς φορείς αποδεικνύεται μέσω της ηλεκτρονικής πλατφόρμας της Ανεξάρτητης Αρχής Δημοσίων Εσόδων.

Αν το κράτος-μέλος ή η εν λόγω χώρα δεν εκδίδει τέτοιου είδους έγγραφο ή πιστοποιητικό ή όπου το έγγραφο ή το πιστοποιητικό αυτό δεν καλύπτει όλες τις περιπτώσεις που αναφέρονται στις παραγράφους 2.2.3.1 και 2.2.3.2 και στην περίπτωση β της παραγράφου 2.2.3.4, το έγγραφο ή το πιστοποιητικό μπορεί να αντικαθίσταται από ένορκη βεβαίωση ή, στα κράτη - μέλη ή στις χώρες όπου δεν προβλέπεται ένορκη βεβαίωση, από υπεύθυνη δήλωση του ενδιαφερομένου ενώπιον αρμόδιας δικαστικής ή διοικητικής αρχής, συμβολαιογράφου ή αρμόδιου επαγγελματικού ή εμπορικού οργανισμού του κράτους - μέλους ή της χώρας καταγωγής ή της χώρας όπου είναι εγκατεστημένος ο οικονομικός φορέας.

Οι αρμόδιες δημόσιες αρχές παρέχουν, όπου κρίνεται αναγκαίο, επίσημη δήλωση στην οποία αναφέρεται ότι δεν εκδίδονται τα έγγραφα ή τα πιστοποιητικά της παρούσας παραγράφου ή ότι τα έγγραφα αυτά δεν καλύπτουν όλες τις περιπτώσεις που αναφέρονται στις παραγράφους 2.2.3.1 και 2.2.3.2 και στην περίπτωση β της παραγράφου 2.2.3.4.

Για τις λοιπές περιπτώσεις της παραγράφου 2.2.3.4 υπεύθυνη δήλωση του προσφέροντος οικονομικού φορέα ότι δεν συντρέχουν στο πρόσωπό του οι οριζόμενοι στην παράγραφο λόγοι αποκλεισμού.

ε) για τις περιπτώσεις του άρθρου 2.2.3.2 γ της παρούσας, πιστοποιητικό από τη Διεύθυνση Προγραμματισμού και Συντονισμού της Επιθεώρησης Εργασιακών Σχέσεων, από το οποίο να προκύπτουν οι πράξεις επιβολής προστίμου που έχουν εκδοθεί σε βάρος του οικονομικού φορέα σε χρονικό διάστημα δύο (2) ετών πριν από την ημερομηνία λήξης της προθεσμίας υποβολής προσφοράς. Εφόσον η έκδοση πιστοποιητικού από τη Διεύθυνση Προγραμματισμού και Συντονισμού της Επιθεώρησης Εργασιακών Σχέσεων του Σ.Ε.Π.Ε. δεν είναι δυνατή, εφαρμόζονται οι διατάξεις της παρ. 2 του άρθρου 80 του Ν. 4412/16 που προβλέπουν την αντικατάσταση του πιστοποιητικού με ένορκη βεβαίωση.

στ) για την παράγραφο 2.2.3.3 υπεύθυνη δήλωση του προσφέροντος οικονομικού φορέα ότι δεν έχει εκδοθεί σε βάρος του απόφαση αποκλεισμού, σύμφωνα με το άρθρο 74 του ν. 4412/2016

Β. 2. Για την απόδειξη της απαίτησης της παραγράφου 2.2.4. (απόδειξη καταλληλότητας για την άσκηση επαγγελματικής δραστηριότητας) προσκομίζουν πιστοποιητικό/βεβαίωση του οικείου επαγγελματικού μητρώου του κράτους εγκατάστασης έκδοσης του τελευταίου εξαμήνου.

Οι οικονομικοί φορείς που είναι εγκατεστημένοι σε κράτος - μέλος της Ευρωπαϊκής Ένωσης προσκομίζουν πιστοποιητικό/βεβαίωση του αντίστοιχου επαγγελματικού μητρώου του Παράρτηματος XI του Προσαρτήματος Α' του ν. 4412/2016, με το οποίο πιστοποιείται αφενός η εγγραφή τους σε αυτό και αφετέρου το ειδικό τους επάγγελμα.

Στην περίπτωση που η χώρα δεν τηρεί τέτοιο μητρώο, το έγγραφο ή το πιστοποιητικό μπορεί να αντικαθίσταται από ένορκη βεβαίωση ή, στα κράτη - μέλη ή στις χώρες όπου δεν προβλέπεται ένορκη βεβαίωση, από υπεύθυνη δήλωση του ενδιαφερόμενου ενώπιον αρμόδιας δικαστικής ή



οικονομικής αρχής, συμβολαιογράφου ή αρμόδιου επαγγελματικού οργανισμού της χώρας καταγωγής ή της χώρας που είναι εγκατεστημένος ο οικονομικός φορέας ότι δεν τηρείται τέτοιο μητρώο και ότι ασκεί τη δραστηριότητα που απαιτείται για την εκτέλεση του αντικειμένου της υπό ανάθεση σύμβασης.

Οι εγκατεστημένοι στην Ελλάδα οικονομικοί φορείς προσκομίζουν βεβαίωση εγγραφής στο Βιοτεχνικό ή Εμπορικό ή Βιομηχανικό Επιμελητήριο.

B.3. Για την απόδειξη της νόμιμης σύστασης και εκπροσώπησης, στις περιπτώσεις που ο οικονομικός φορέας είναι νομικό πρόσωπο, προσκομίζει τα κατά περίπτωση νομιμοποιητικά έγγραφα σύστασης και νόμιμης εκπροσώπησης (όπως καταστατικά, πιστοποιητικά μεταβολών, αντίστοιχα ΦΕΚ, συγκρότηση Δ.Σ. σε σώμα, σε περίπτωση Α.Ε., κλπ., ανάλογα με τη νομική μορφή του διαγωνιζομένου). Από τα ανωτέρω έγγραφα πρέπει να προκύπτουν η νόμιμη σύστασή του, όλες οι σχετικές τροποποιήσεις των καταστατικών, το/τα πρόσωπο/α που δεσμεύει/ουν νόμιμα την εταιρία κατά την ημερομηνία διενέργειας του διαγωνισμού (νόμιμος εκπρόσωπος, δικαίωμα υπογραφής κλπ.), τυχόν τρίτοι, στους οποίους έχει χορηγηθεί εξουσία εκπροσώπησης, καθώς και η θητεία του/των ή/και των μελών του οργάνου διοίκησης/ νόμιμου εκπροσώπου.

B.4. Οι οικονομικοί φορείς που είναι εγγεγραμμένοι σε επίσημους καταλόγους που προβλέπονται από τις εκάστοτε ισχύουσες εθνικές διατάξεις ή διαθέτουν πιστοποίηση από οργανισμούς πιστοποίησης που συμμορφώνονται με τα ευρωπαϊκά πρότυπα πιστοποίησης, κατά την έννοια του Παραρτήματος VII του Προσαρτήματος Α' του ν. 4412/2016, μπορούν να προσκομίζουν στις αναθέτουσες αρχές πιστοποιητικό εγγραφής εκδιδόμενο από την αρμόδια αρχή ή το πιστοποιητικό που εκδίδεται από τον αρμόδιο οργανισμό πιστοποίησης.

Στα πιστοποιητικά αυτά αναφέρονται τα δικαιολογητικά βάσει των οποίων έγινε η εγγραφή των εν λόγω οικονομικών φορέων στον επίσημο κατάλογο ή η πιστοποίηση και η κατάταξη στον εν λόγω κατάλογο.

Η πιστοποιούμενη εγγραφή στους επίσημους καταλόγους από τους αρμόδιους οργανισμούς ή το πιστοποιητικό, που εκδίδεται από τον οργανισμό πιστοποίησης, συνιστά τεκμήριο καταλληλότητας όσον αφορά τις απαιτήσεις ποιοτικής επιλογής, τις οποίες καλύπτει ο επίσημος κατάλογος ή το πιστοποιητικό.

Οι οικονομικοί φορείς που είναι εγγεγραμμένοι σε επίσημους καταλόγους απαλλάσσονται από την υποχρέωση υποβολής των δικαιολογητικών που αναφέρονται στο πιστοποιητικό εγγραφής τους.

B.5. Οι ενώσεις οικονομικών φορέων που υποβάλλουν κοινή προσφορά, υποβάλλουν τα παραπάνω, κατά περίπτωση δικαιολογητικά, για κάθε οικονομικό φορέα που συμμετέχει στην ένωση, σύμφωνα με τα ειδικότερα προβλεπόμενα στο άρθρο 254 του ν. 4412/2016.

ΔΗΜΟΤΙΚΗ

ΕΠΙΧΕΙΡΗΣΗ

ΥΔΡΕΥΣΗ

ΑΠΟΧΕΤΕΥΣΗ

ΠΑΤΡΑΣ

2.3 Κριτήρια Ανάθεσης

2.3.1 Κριτήριο ανάθεσης

Κριτήριο ανάθεσης της Σύμβασης είναι η πλέον συμφέρουσα από οικονομική άποψη προσφορά μόνο βάσει τιμής.

2.4 Κατάρτιση - Περιεχόμενο Προσφορών

2.4.1 Γενικοί όροι υποβολής προσφορών

Οι προσφορές υποβάλλονται με βάση τις απαιτήσεις που ορίζονται στην παρούσα μελέτη της διακήρυξης για το σύνολο της προ κηρυχθείσας ποσότητας της προμήθειας.

Δεν επιτρέπονται εναλλακτικές προσφορές.

Η ένωση οικονομικών φορέων υποβάλλει κοινή προσφορά, η οποία υπογράφεται υποχρεωτικά ψηφιακά είτε από όλους τους οικονομικούς φορείς που αποτελούν την ένωση, είτε από εκπρόσωπό τους νομίμως εξουσιοδοτημένο. Στην προσφορά απαραίτητως πρέπει να προσδιορίζεται η έκταση και το είδος της συμμετοχής του (συμπεριλαμβανομένης της κατανομής αμοιβής μεταξύ τους) κάθε μέλους της ένωσης, καθώς και ο εκπρόσωπος/συντονιστής αυτής.

2.4.2 Χρόνος και Τρόπος υποβολής προσφορών

Ηλεκτρονική Διαδικασία

2.4.2.1. Οι προσφορές υποβάλλονται από τους ενδιαφερόμενους ηλεκτρονικά, μέσω της διαδικτυακής πύλης www.promitheus.gov.gr του ΕΣΗΔΗΣ, μέχρι την καταληκτική ημερομηνία και ώρα που ορίζει η παρούσα διακήρυξη (άρθρο 1, παρ. 5), στην Ελληνική Γλώσσα, σε ηλεκτρονικό φάκελο, σύμφωνα με τα αναφερόμενα στο ν.4412/2016, ιδίως άρθρα 258 και 259 και την Υπουργική Απόφαση αριθ. 56902/215 «Τεχνικές λεπτομέρειες και διαδικασίες λειτουργίας του Εθνικού Συστήματος Ηλεκτρονικών Δημοσίων Συμβάσεων (Ε.Σ.Η.ΔΗ.Σ)».

Για τη συμμετοχή στο διαγωνισμό οι ενδιαφερόμενοι οικονομικοί φορείς απαιτείται να διαθέτουν εγκεκριμένη προηγμένη ηλεκτρονική υπογραφή ή προηγμένη ηλεκτρονική υπογραφή που υποστηρίζεται από εγκεκριμένο πιστοποιητικό το οποίο χορηγήθηκε από έναν εγκεκριμένο πάροχο υπηρεσιών πιστοποίησης, ο οποίος περιλαμβάνεται στον κατάλογο εμπιστευσης που προβλέπεται στην απόφαση 2009/767/ΕΚ και σύμφωνα με τα οριζόμενα στο Κανονισμό (ΕΕ) 910/2014 και τις διατάξεις της Υ.Α. 56902/215 «Τεχνικές λεπτομέρειες και διαδικασίες λειτουργίας του Εθνικού Συστήματος Ηλεκτρονικών Δημοσίων Συμβάσεων (Ε.Σ.Η.ΔΗ.Σ)» (ΦΕΚ Β 1924/02.06.2017) και να εγγραφούν στο ηλεκτρονικό σύστημα (ΕΣΗΔΗΣ- Διαδικτυακή πύλη www.promitheus.gov.gr) ακολουθώντας την διαδικασία εγγραφής του άρθρου 5 της ίδιας Υ.Α.

2.4.2.2. Ο χρόνος υποβολής της προσφοράς και οποιαδήποτε ηλεκτρονική επικοινωνία μέσω του συστήματος βεβαιώνεται αυτόματα από το σύστημα με υπηρεσίες χρονοσήμανσης, σύμφωνα με τα οριζόμενα στο άρθρο 259 του ν. 4412/2016 και το άρθρο 9 της ως άνω Υπουργικής Απόφασης.

Μετά την παρέλευση της καταληκτικής ημερομηνίας και ώρας, δεν υπάρχει η δυνατότητα υποβολής προσφοράς στο Σύστημα.

Σε περιπτώσεις τεχνικής αδυναμίας λειτουργίας του ΕΣΗΔΗΣ, ο αναθέτων φορέας θα ρυθμίσει τα της συνέχειας του διαγωνισμού με σχετική ανακοίνωσή του.

2.4.2.3. Οι οικονομικοί φορείς υποβάλλουν με την προσφορά τους τα ακόλουθα:

(α) έναν (υπο)φάκελο με την ένδειξη «Δικαιολογητικά Συμμετοχής –Τεχνική Προσφορά» στον οποίο περιλαμβάνονται τα κατά περίπτωση απαιτούμενα δικαιολογητικά και η τεχνική προσφορά σύμφωνα με τις διατάξεις της κείμενης νομοθεσίας και την παρούσα.

(β) έναν (υπο)φάκελο με την ένδειξη «Οικονομική Προσφορά» στον οποίο περιλαμβάνεται η οικονομική προσφορά του οικονομικού φορέα και τα κατά περίπτωση απαιτούμενα δικαιολογητικά.

Από τον προσφέροντα σημαίνονται με χρήση του σχετικού πεδίου του συστήματος τα στοιχεία εκείνα της προσφοράς του που έχουν εμπιστευτικό χαρακτήρα, σύμφωνα με τα οριζόμενα στο άρθρο 257 του ν. 4412/16. Εφόσον ένας οικονομικός φορέας χαρακτηρίζει πληροφορίες ως εμπιστευτικές, λόγω ύπαρξης τεχνικού ή εμπορικού απορρήτου, στη σχετική δήλωσή του, αναφέρει ρητά όλες τις σχετικές διατάξεις νόμου ή διοικητικές πράξεις που επιβάλλουν την εμπιστευτικότητα της συγκεκριμένης πληροφορίας.

Δεν χαρακτηρίζονται ως εμπιστευτικές πληροφορίες σχετικά με τις τιμές μονάδας, τις προσφερόμενες ποσότητες, την οικονομική προσφορά και τα στοιχεία της τεχνικής προσφοράς που χρησιμοποιούνται για την αξιολόγησή της.

2.4.2.4. Οι οικονομικοί φορείς συντάσσουν την τεχνική και οικονομική τους προσφορά συμπληρώνοντας τις αντίστοιχες ειδικές ηλεκτρονικές φόρμες του συστήματος. Στην συνέχεια το σύστημα παράγει τα σχετικά ηλεκτρονικά αρχεία τα οποία υπογράφονται ψηφιακά και υποβάλλονται από τον προσφέροντα. Τα στοιχεία που περιλαμβάνονται στην ειδική ηλεκτρονική φόρμα του συστήματος και του παραγόμενου ηλεκτρονικού αρχείου pdf (το οποίο θα υπογραφεί ηλεκτρονικά) πρέπει να ταυτίζονται. Σε αντίθετη περίπτωση το σύστημα παράγει σχετικό μήνυμα και ο προσφέρων καλείται να παράγει εκ νέου το ηλεκτρονικό αρχείο pdf]

2.4.2.5. Ο χρήστης - οικονομικός φορέας υποβάλλει τους ανωτέρω (υπο)φακέλους μέσω του Συστήματος, όπως περιγράφεται παρακάτω:

Τα στοιχεία και δικαιολογητικά για τη συμμετοχή του οικονομικού φορέα στη διαδικασία υποβάλλονται από αυτόν ηλεκτρονικά σε μορφή αρχείων τύπου .pdf και εφόσον έχουν συνταχθεί/παραχθεί από τον ίδιο, φέρουν ορατή μη κρυπτογραφημένη ψηφιακή υπογραφή σκληρής αποθήκευσης, χωρίς να απαιτείται θεώρηση γνησίου της υπογραφής.

Από το Σύστημα εκδίδεται ηλεκτρονική απόδειξη υποβολής προσφοράς, η οποία αποστέλλεται στον οικονομικό φορέα με μήνυμα ηλεκτρονικού ταχυδρομείου.

Εντός τριών (3) εργασίμων ημερών από την ηλεκτρονική υποβολή των ως άνω στοιχείων και δικαιολογητικών προσκομίζονται υποχρεωτικά από τον οικονομικό φορέα στην αναθέτουσα αρχή, σε έντυπη μορφή και σε σφραγισμένο φάκελο, τα στοιχεία της ηλεκτρονικής προσφοράς τα οποία απαιτείται να προσκομισθούν σε πρωτότυπη μορφή σύμφωνα με τον ν. 4250/2014.

Τέτοια στοιχεία και δικαιολογητικά είναι ενδεικτικά η εγγυητική επιστολή συμμετοχής, τα πρωτότυπα έγγραφα τα οποία έχουν εκδοθεί από ιδιωτικούς φορείς και δεν φέρουν επικύρωση από δικηγόρο, καθώς και τα έγγραφα που φέρουν τη Σφραγίδα της Χάγης (Apostille). Δεν προσκομίζονται σε έντυπη μορφή στοιχεία και δικαιολογητικά τα οποία φέρουν ψηφιακή υπογραφή, τα ΦΕΚ, τα τεχνικά φυλλάδια και όσα προβλέπεται από το ν. 4250/2014 ότι οι φορείς υποχρεούνται να αποδέχονται σε αντίγραφα των πρωτοτύπων.

Η αναθέτουσα αρχή μπορεί να ζητεί από προσφέροντες και υποψήφιους σε οποιοδήποτε χρονικό σημείο κατά την διάρκεια της διαδικασίας, να υποβάλλουν σε έντυπη μορφή και σε εύλογη προθεσμία όλα ή ορισμένα δικαιολογητικά και στοιχεία που έχουν υποβάλει ηλεκτρονικά, όταν αυτό απαιτείται για την ορθή διεξαγωγή της διαδικασίας.

2.4.3 Περιεχόμενα Φακέλου «Δικαιολογητικά Συμμετοχής - Τεχνική Προσφορά»

2.4.3.1. Τα στοιχεία και δικαιολογητικά για την συμμετοχή των προσφερόντων στη διαγωνιστική διαδικασία περιλαμβάνουν:

α) Το τυποποιημένο έντυπο υπεύθυνης δήλωσης (Τ.Ε.Υ.Δ.), όπως προβλέπεται στην παρ. 4 του άρθρου 79 του ν. 4412/2016, σύμφωνα με την παράγραφο 2.2.5.1. της παρούσας διακήρυξης. Οι προσφέροντες συμπληρώνουν το σχετικό πρότυπο ΤΕΥΔ το οποίο έχει αναρτηθεί, και σε επεξεργάσιμη μορφή αρχείου doc, στη διαδικτυακή πύλη www.promitheus.gov.gr του ΕΣΗΔΗΣ και αποτελεί αναπόσπαστο τμήμα της μελέτης. Οι ενώσεις οικονομικών φορέων που υποβάλλουν κοινή προσφορά, υποβάλλουν το Τ.Ε.Υ.Δ. για κάθε οικονομικό φορέα που συμμετέχει στην ένωση.

β) Την εγγύηση συμμετοχής, σύμφωνα με το άρθρο 302 του Ν.4412/2016 τις παραγράφους 2.1.5 και 2.2.2 αντίστοιχα της παρούσας διακήρυξης.

γ) Τεχνική προσφορά της αιτούμενης προμήθειας.

δ) Ότι περιγράφετε ως απαιτούμενο δικαιολογητικό στις τεχνικές προδιαγραφές

2.4.3.2 Η τεχνική προσφορά θα πρέπει να καλύπτει όλες τις απαιτήσεις και τις προδιαγραφές που έχουν τεθεί από την αναθέτουσα αρχή στις "Τεχνικές Προδιαγραφές" της μελέτης, περιγράφοντας ακριβώς πώς οι συγκεκριμένες απαιτήσεις και προδιαγραφές πληρούνται. Περιλαμβάνει ιδίως τα έγγραφα και δικαιολογητικά, βάσει των οποίων θα αξιολογηθεί η καταλληλότητα των προσφερόμενων ειδών, με βάση το κριτήριο ανάθεσης.

2.4.4 Περιεχόμενα Φακέλου «Οικονομική Προσφορά» / Τρόπος σύνταξης και υποβολής οικονομικών προσφορών

Η Οικονομική Προσφορά συντάσσεται με βάση το αναγραφόμενο στην παρούσα κριτήριο ανάθεσης δηλαδή βάσει μόνο της τιμής στο σύνολο.

Πέραν της άνω υποβολής, κατά τα διαλαμβανόμενα της Υ.Α. 56902/215 ο προσφέρων επισυνάπτει ηλεκτρονικά στον εν λόγω (υπο)φάκελο «Οικονομική Προσφορά» επιπλέον του ανωτέρω αρχείου, επίσης ομοίως και επί ποινή αποκλεισμού ψηφιακά υπογεγραμμένο και σε μορφή pdf, το σχετικό έντυπο της οικονομικής προσφοράς της παρούσας μελέτης.

Το εν λόγω έντυπο οι ενδιαφερόμενοι μπορούν να το προμηθευτούν σε επεξεργάσιμη μορφή από το σύστημα. Το έντυπο πρέπει να αναγράφει τα στοιχεία του συμμετέχοντα και να υπογράφεται ψηφιακά.

Η προσφερόμενη τιμή του εντύπου οικονομικής προσφοράς της παρούσης μελέτης πρέπει να ταυτίζεται με αυτό της προσφερόμενης τιμής της ηλεκτρονικής προσφοράς αλλιώς η προσφορά δεν γίνεται αποδεκτή.

Οι τιμές στα ανωτέρω έντυπα προσφοράς συμπληρώνονται αριθμητικώς και ολογράφως.

A. Τιμές

ΠΡΟΣΦΟΡΑ ΜΕ ΤΙΜΗ ΜΟΝΑΔΑΣ

Η τιμή της προμήθειας δίνεται σε ευρώ ανά μονάδα .

[Αν στο ηλεκτρονικό σύστημα δεν μπορεί να αποτυπωθεί αναλυτικά η οικονομική προσφορά, ο προσφέρων θα επισυνάψει στον (υπο)φάκελλο “οικονομική προσφορά” την ηλεκτρονική οικονομική προσφορά του ψηφιακά υπογεγραμμένη και τα σχετικά ηλεκτρονικά αρχεία σε μορφή pdf.]

Στην τιμή περιλαμβάνονται οι υπέρ τρίτων κρατήσεις, ως κάθε άλλη επιβάρυνση, σύμφωνα με την κείμενη νομοθεσία, μη συμπεριλαμβανομένου Φ.Π.Α . για την προμήθεια των υλικών στον τόπο και με τον τρόπο που προβλέπεται στα έγγραφα της σύμβασης.

Επισημαίνεται ότι το εκάστοτε ποσοστό Φ.Π.Α επί τοις εκατό, της ανωτέρω τιμής θα υπολογίζεται αυτόματα από το σύστημα.

Οι προσφερόμενες τιμές είναι σταθερές καθ' όλη τη διάρκεια της σύμβασης και δεν αναπροσαρμόζεται.

Ως απαράδεκτες θα απορρίπτονται οι προσφορές στις οποίες:

α) δεν δίνεται τιμή σε ΕΥΡΩ ή που καθορίζεται σχέση ΕΥΡΩ προς ξένο νόμισμα ,

β) δεν προκύπτει με σαφήνεια η προσφερόμενη τιμή, με την επιφύλαξη της παρ. 4 του άρθρου 310 του ν. 4412/2016 και

γ) η τιμή υπερβαίνει τον Προϋπολογισμό της σύμβασης που καθορίζεται και τεκμηριώνεται από την αναθέτουσα αρχή.

2.4.5 Χρόνος ισχύος των προσφορών

Οι υποβαλλόμενες προσφορές ισχύουν και δεσμεύουν τους οικονομικούς φορείς για διάστημα οκτώ (8) μηνών από την επόμενη της διενέργειας του διαγωνισμού.

Προσφορά η οποία ορίζει χρόνο ισχύος μικρότερο από τον ανωτέρω προβλεπόμενο απορρίπτεται.

Η ισχύς της προσφοράς μπορεί να παρατείνεται εγγράφως, εφόσον τούτο ζητηθεί από την αναθέτουσα αρχή, πριν από τη λήξη της, με αντίστοιχη παράταση της εγγυητικής επιστολής



συμμετοχής σύμφωνα με τα οριζόμενα στο άρθρο 302 παρ. 1 α του ν. 4412/2016 και την παράγραφο 2.2.2. της παρούσας διακήρυξης, κατ' ανώτατο όριο για χρονικό διάστημα ίσο με την προβλεπόμενη ως άνω αρχική διάρκεια.

Μετά τη λήξη και του παραπάνω ανώτατου ορίου χρόνου παράτασης ισχύος της προσφοράς, τα αποτελέσματα της διαδικασίας ανάθεσης ματαιώνονται, εκτός αν η αναθέτουσα αρχή κρίνει, κατά περίπτωση, αιτιολογημένα, ότι η συνέχιση της διαδικασίας εξυπηρετεί το δημόσιο συμφέρον, οπότε οι οικονομικοί φορείς που συμμετέχουν στη διαδικασία μπορούν να επιλέξουν είτε να παρατείνουν την προσφορά και την εγγύηση συμμετοχής τους, εφόσον τους ζητηθεί πριν την πάροδο του ανωτέρω ανώτατου ορίου παράτασης της προσφοράς τους είτε όχι. Στην τελευταία περίπτωση, η διαδικασία συνεχίζεται με όσους παρέτειναν τις προσφορές τους και αποκλείονται οι λοιποί οικονομικοί φορείς.

2.4.6 Λόγοι απόρριψης προσφορών

Η αναθέτουσα αρχή με βάση τα αποτελέσματα του ελέγχου και της αξιολόγησης των προσφορών, απορρίπτει, σε κάθε περίπτωση, προσφορά:

α) η οποία δεν υποβάλλεται εμπρόθεσμα, με τον τρόπο και με το περιεχόμενο που ορίζεται πιο πάνω και συγκεκριμένα στις παραγράφους 2.4.1 (Γενικοί όροι υποβολής προσφορών), 2.4.2. (Χρόνος και τρόπος υποβολής προσφορών), 2.4.3. (Περιεχόμενο φακέλων δικαιολογητικών συμμετοχής, τεχνικής προσφοράς), 2.4.4. (Περιεχόμενο φακέλου οικονομικής προσφοράς, τρόπος σύνταξης και υποβολής οικονομικών προσφορών), 2.4.5. (Χρόνος ισχύος προσφορών), 3.1. (Αποσφράγιση και αξιολόγηση προσφορών), 3.2 (Πρόσκληση υποβολής δικαιολογητικών κατακύρωσης) της παρούσας,

β) η οποία περιέχει ατέλειες, ελλείψεις, ασάφειες ή σφάλματα, εφόσον αυτά δεν επιδέχονται συμπλήρωση ή διόρθωση ή εφόσον επιδέχονται συμπλήρωση ή διόρθωση, δεν έχουν αποκατασταθεί κατά την αποσαφήνιση και την συμπλήρωσή της σύμφωνα με την παράγραφο 3.1.1. της παρούσας διακήρυξης,

γ) για την οποία ο προσφέρων δεν έχει παράσχει τις απαιτούμενες εξηγήσεις, εντός της προκαθορισμένης προθεσμίας ή η εξήγηση δεν είναι αποδεκτή από την αναθέτουσα αρχή σύμφωνα με την παράγραφο 3.1.1. της παρούσας και το άρθρο 310 του ν. 4412/2016,

δ) η οποία είναι εναλλακτική προσφορά

ε) η οποία υποβάλλεται από έναν προσφέροντα που έχει υποβάλλει δύο ή περισσότερες προσφορές. Ο περιορισμός αυτός ισχύει, υπό τους όρους της παραγράφου 2.2.3.4 περ.γ της παρούσας (περ. γ' της παρ. 4 του άρθρου 73 του ν. 4412/2016) και στην περίπτωση ενώσεων οικονομικών φορέων με κοινά μέλη, καθώς και στην περίπτωση οικονομικών φορέων που συμμετέχουν είτε αυτοτελώς είτε ως μέλη ενώσεων,

ζ) η οποία είναι υπό αίρεση,

η) η οποία θέτει όρο αναπροσαρμογής,

θ) η οποία παρουσιάζει ελλείψεις ως προς τα δικαιολογητικά που ζητούνται από τα έγγραφα της παρούσας διακήρυξης και αποκλίσεις ως προς τους όρους και τις τεχνικές προδιαγραφές της σύμβασης.

ΔΗΜΟΤΙΚΗ

ΕΠΙΧΕΙΡΗΣΗ

ΥΔΡΕΥΣΗΣ

ΑΠΟΧΕΤΕΥΣΗΣ

ΠΑΤΡΑΣ

3. ΔΙΕΝΕΡΓΕΙΑ ΔΙΑΔΙΚΑΣΙΑΣ - ΑΞΙΟΛΟΓΗΣΗ ΠΡΟΣΦΟΡΩΝ

3.1 Αποσφράγιση και αξιολόγηση προσφορών

3.1.1 Ηλεκτρονική αποσφράγιση προσφορών

Το πιστοποιημένο στο ΕΣΗΔΗΣ, για την αποσφράγιση των προσφορών αρμόδιο όργανο της Αναθέτουσας Αρχής (Επιτροπή Διαγωνισμού), προβαίνει στην έναρξη της διαδικασίας ηλεκτρονικής αποσφράγισης των φακέλων των προσφορών, κατά το άρθρο 100 του ν. 4412/2016, ακολουθώντας τα εξής στάδια:

- Ηλεκτρονική Αποσφράγιση του (υπό)φακέλου «Δικαιολογητικά Συμμετοχής-Τεχνική Προσφορά» τέσσερις (4) εργάσιμες ημέρες μετά την καταληκτική ημερομηνία υποβολής προσφορών σε ημερομηνία και ώρα που καθορίζεται από την ΔΕΥΑ Πάτρας.
- Ηλεκτρονική Αποσφράγιση του (υπό)φακέλου «Οικονομική Προσφορά», κατά την ημερομηνία και ώρα που θα ορίσει η αναθέτουσα αρχή
- Ηλεκτρονική Αποσφράγιση του (υπό)φακέλου «Δικαιολογητικά κατακύρωσης», κατά την ημερομηνία και ώρα που θα ορίσει η αναθέτουσα αρχή

Με την αποσφράγιση των ως άνω φακέλων, ανά στάδιο, κάθε προσφέρων που συνεχίζει σε επόμενο στάδιο αποκτά πρόσβαση στις λοιπές προσφορές και τα υποβληθέντα δικαιολογητικά τους, με την επιφύλαξη των πτυχών εκείνων της κάθε προσφοράς που έχουν χαρακτηρισθεί ως εμπιστευτικές.

Η αναθέτουσα αρχή μπορεί να καλέσει τους οικονομικούς φορείς να συμπληρώσουν ή να διευκρινίσουν τα έγγραφα ή δικαιολογητικά που έχουν υποβληθεί, ή να διευκρινίσουν το περιεχόμενο της τεχνικής ή οικονομικής προσφοράς τους, σύμφωνα με το άρθρο 310 του ν. 4412/2016.

3.1.2 Αξιολόγηση προσφορών

Μετά την κατά περίπτωση ηλεκτρονική αποσφράγιση των προσφορών η Αναθέτουσα Αρχή προβαίνει στην αξιολόγηση αυτών μέσω των αρμόδιων πιστοποιημένων στο Σύστημα οργάνων της, εφαρμοζόμενων κατά τα λοιπά των κειμένων διατάξεων.

Ειδικότερα :

α) Η αρμόδια Επιτροπή καταχωρεί όσους υπέβαλαν προσφορές, καθώς και τα υποβληθέντα αυτών δικαιολογητικά και τα αποτελέσματα του ελέγχου αυτών σε πρακτικό, το οποίο υπογράφεται από τα μέλη του οργάνου.

β) Στη συνέχεια το αρμόδιο όργανο προβαίνει στην αξιολόγηση της τεχνικής προσφοράς, σύμφωνα με τους όρους των εγγράφων της σύμβασης και συντάσσει πρακτικό για την απόρριψη των τεχνικών προσφορών που δεν γίνονται αποδεκτές και την αποδοχή ή/και βαθμολόγηση των τεχνικών προσφορών με βάση το κριτήριο ανάθεσης των εγγράφων της σύμβασης. Για την αξιολόγηση των δικαιολογητικών συμμετοχής και των τεχνικών προσφορών μπορεί να συντάσσεται ενιαίο πρακτικό, το οποίο κοινοποιείται από το ως άνω όργανο, μέσω της λειτουργικότητας της «Επικοινωνίας», μόνο στην αναθέτουσα αρχή, προκειμένου η τελευταία να ορίσει την ημερομηνία και ώρα αποσφράγισης του (υπο)φακέλου των οικονομικών προσφορών.

γ) Οι κατά τα ανωτέρω σφραγισμένοι φάκελοι με τα οικονομικά στοιχεία των προσφορών, μετά την ολοκλήρωση της αξιολόγησης των λοιπών στοιχείων των προσφορών, αποσφραγίζονται κατά την ημερομηνία και ώρα που ορίζεται στην ειδική πρόσκληση. Για όσες προσφορές δεν κρίθηκαν αποδεκτές κατά τα προηγούμενα ως άνω στάδια α' και β' οι φάκελοι της οικονομικής προσφοράς δεν αποσφραγίζονται αλλά τηρούνται από την αναθέτουσα αρχή μέχρι την οριστική επίλυση τυχόν διαφορών που προκύψουν από την ως άνω διαδικασία σύμφωνα με την παράγραφο 3.4. της παρούσας.



ο, η Επιτροπή προβαίνει στην αξιολόγηση των οικονομικών προσφορών και συντάσσει πρακτικό στο οποίο εισηγείται αιτιολογημένα την αποδοχή ή απόρριψή τους, την κατάταξη των προσφορών με βάση το οριζόμενο με την παρούσα κριτήριο ανάθεσης και την ανάδειξη του προσωρινού αναδόχου.

Εάν οι προσφορές φαίνονται ασυνήθιστα χαμηλές σε σχέση με το αντικείμενο της σύμβασης, η αναθέτουσα αρχή απαιτεί από τους οικονομικούς φορείς να εξηγήσουν την τιμή ή το κόστος που προτείνουν στην προσφορά τους, εντός αποκλειστικής προθεσμίας, κατά ανώτατο όριο δέκα (10) ημερών από την κοινοποίηση της σχετικής πρόσκλησης. Στην περίπτωση αυτή εφαρμόζεται το άρθρο 313 ν. 4412/2016.

Στην περίπτωση ισότιμων προσφορών η αναθέτουσα αρχή επιλέγει τον ανάδοχο με κλήρωση μεταξύ των οικονομικών φορέων που υπέβαλαν ισότιμες προσφορές. Η κλήρωση γίνεται ενώπιον του Διοικητικού Συμβουλίου της ΔΕΥΑΠ και παρουσία των οικονομικών φορέων που υπέβαλαν τις ισότιμες προσφορές.

Τα αποτελέσματα των ανωτέρω σταδίων επικυρώνονται με απόφαση/αποφάσεις του αποφαινόμενου οργάνου της αναθέτουσας αρχής, η οποία κοινοποιείται στους προσφέροντες μέσω του ΕΣΗΔΗΣ.

Κατά των ανωτέρω αποφάσεων χωρεί ένσταση/προδικαστική προσφυγή σύμφωνα με την παράγραφο 3.4. της παρούσας.

3.2 Πρόσκληση υποβολής δικαιολογητικών κατακύρωσης - Δικαιολογητικά κατακύρωσης

Μετά την αξιολόγηση των προσφορών, η αναθέτουσα αρχή αποστέλλει σχετική ηλεκτρονική πρόσκληση μέσω του συστήματος στον προσφέροντα, στον οποίο πρόκειται να γίνει η κατακύρωση («προσωρινό ανάδοχο»), και τον καλεί να υποβάλει εντός προθεσμίας είκοσι (20) ημερών από την κοινοποίηση της σχετικής ειδοποίησης σε αυτόν, τα πρωτότυπα ή αντίγραφα που εκδίδονται, σύμφωνα με τις διατάξεις του άρθρου 1 του ν. 4250/2014 (Α' 74) όλων των δικαιολογητικών που περιγράφονται στην παράγραφο 2.2.5.2. της παρούσας διακήρυξης, ως αποδεικτικά στοιχεία για τη μη συνδρομή των λόγων αποκλεισμού της παραγράφου 2.2.3 της διακήρυξης, καθώς και για την πλήρωση των κριτηρίων ποιοτικής επιλογής των παραγράφων 2.2.4 αυτής.

Τα εν λόγω δικαιολογητικά, υποβάλλονται από τον προσφέροντα («προσωρινό ανάδοχο»), ηλεκτρονικά μέσω του συστήματος, σε μορφή αρχείων pdf και προσκομίζονται κατά περίπτωση από αυτόν εντός τριών (3) εργάσιμων ημερών από την ημερομηνία υποβολής τους. Όταν υπογράφονται από τον ίδιο φέρουν ψηφιακή υπογραφή.

Με την παραλαβή των ως άνω δικαιολογητικών, το σύστημα εκδίδει επιβεβαίωση της παραλαβής τους και αποστέλλει ενημερωτικό ηλεκτρονικό μήνυμα σ' αυτόν στον οποίο πρόκειται να γίνει η κατακύρωση.

Αν μετά την ηλεκτρονική αποσφράγιση και κατά τον έλεγχο των ως άνω δικαιολογητικών διαπιστωθεί ότι δεν έχουν προσκομισθεί ή υπάρχουν ελλείψεις σε αυτά που υποβλήθηκαν, παρέχεται προθεσμία στον προσωρινό ανάδοχο να τα προσκομίσει ή να τα συμπληρώσει εντός πέντε (5) ημερών από την κοινοποίηση σχετικής έγγραφης, μέσω του Συστήματος, ειδοποίησής του. Η αναθέτουσα αρχή μπορεί αιτιολογημένα να παρατείνει την ως άνω προθεσμία κατ' ανώτατο όριο για δεκαπέντε (15) επιπλέον ημέρες.

Όσοι υπέβαλαν παραδεκτές προσφορές λαμβάνουν γνώση των παραπάνω δικαιολογητικών που κατατέθηκαν.

Ο προσωρινός ανάδοχος κηρύσσεται έκπτωτος, καταπίπτει υπέρ της αναθέτουσας αρχής η εγγύηση συμμετοχής του και η κατακύρωση γίνεται στον προσφέροντα που υπέβαλε την αμέσως

επόμενη πλέον συμφέρουσα από οικονομική άποψη προσφορά, βάσει μόνο της τιμής, τηρουμένης της ανωτέρω διαδικασίας, εάν:

- i) κατά τον έλεγχο των παραπάνω δικαιολογητικών διαπιστωθεί ότι τα στοιχεία που δηλώθηκαν με το Τ.Ε.Υ.Δ., είναι ψευδή ή ανακριβή, ή
- ii) δεν υποβληθούν στο προκαθορισμένο χρονικό διάστημα τα απαιτούμενα πρωτότυπα ή αντίγραφα των παραπάνω δικαιολογητικών ή
- iii) από τα δικαιολογητικά που προσκομίσθηκαν νομίμως και εμπροθέσμως, δεν αποδεικνύονται οι όροι και οι προϋποθέσεις συμμετοχής σύμφωνα με τα άρθρα 2.2.3 (λόγοι αποκλεισμού) και 2.2.4 (κριτήρια ποιοτικής επιλογής) της παρούσας,

Σε περίπτωση έγκαιρης και προσήκουσας ενημέρωσης της αναθέτουσας αρχής για μεταβολές στις προϋποθέσεις τις οποίες ο προσωρινός ανάδοχος είχε δηλώσει με το Τ.Ε.Υ.Δ., ότι πληροί, οι οποίες επήλθαν ή για τις οποίες έλαβε γνώση μετά την δήλωση και μέχρι την ημέρα της έγγραφης ειδοποίησης για την προσκόμιση των δικαιολογητικών κατακύρωσης (οψιγενείς μεταβολές), δεν καταπίπτει υπέρ της αναθέτουσας αρχής η εγγύηση συμμετοχής του.

Αν κανένας από τους προσφέροντες δεν υποβάλλει αληθή ή ακριβή δήλωση ή δεν προσκομίσει ένα ή περισσότερα από τα απαιτούμενα δικαιολογητικά ή δεν αποδείξει ότι πληροί τα κριτήρια ποιοτικής επιλογής σύμφωνα με τις παραγράφους 2.2.4-2.2.6 της παρούσας διακήρυξης, η διαδικασία ματαιώνεται.

Η διαδικασία ελέγχου των παραπάνω δικαιολογητικών ολοκληρώνεται με τη σύνταξη πρακτικού από την Επιτροπή του Διαγωνισμού και τη διαβίβαση του φακέλου στο αποφαινόμενο όργανο της αναθέτουσας αρχής για τη λήψη απόφασης είτε για την κατακύρωση της σύμβασης είτε για τη ματαίωση της διαδικασίας είτε για την κήρυξη του προσωρινού αναδόχου ως εκπτώτου. Επισημαίνεται ότι, η αρμόδια επιτροπή του διαγωνισμού, με αιτιολογημένη εισήγησή της, μπορεί να προτείνει την κατακύρωση της σύμβασης για ολόκληρη ή μεγαλύτερη ή μικρότερη ποσότητα κατά ποσοστό στα εκατό και ως εξής:

Ποσοστό 15% στην περίπτωση της μεγαλύτερης ποσότητας και ποσοστό 50% στην περίπτωση μικρότερης ποσότητας. Για κατακύρωση μέρους της ποσότητας κάτω του καθοριζόμενου ως ανωτέρω ποσοστού, απαιτείται προηγούμενη αποδοχή από τον προσωρινό ανάδοχο.

Τα αποτελέσματα του ελέγχου των παραπάνω δικαιολογητικών και της εισήγησης της Επιτροπής επικυρώνονται με την απόφαση κατακύρωσης.

3.3 Κατακύρωση - σύναψη σύμβασης

Η αναθέτουσα αρχή κοινοποιεί την απόφαση κατακύρωσης, μαζί με αντίγραφο όλων των πρακτικών της διαδικασίας ελέγχου και αξιολόγησης των προσφορών, σε κάθε προσφέροντα που έχει υποβάλει αποδεκτή προσφορά, σύμφωνα με το άρθρο 100 του ν. 4412/2016, εκτός από τον προσωρινό ανάδοχο, ηλεκτρονικά μέσω του συστήματος.

Τα έννομα αποτελέσματα της απόφασης κατακύρωσης και ιδίως η σύναψη της σύμβασης επέρχονται εφόσον συντρέξουν σωρευτικά τα κάτωθι :

α) άπρακτη πάροδος των προθεσμιών άσκησης των προβλεπόμενων στην παράγραφο 3.4 της παρούσας βοηθημάτων και μέσων στο στάδιο της προδικαστικής και δικαστικής προστασίας και από τις αποφάσεις αναστολών επί αυτών,

α) ολοκλήρωση του προσυμβατικού ελέγχου από το Ελεγκτικό Συνέδριο, σύμφωνα με το άρθρα 5 και 36 του ν. 4129/2013 εφόσον απαιτείται

β) κοινοποίηση της απόφασης κατακύρωσης στον προσωρινό ανάδοχο, εφόσον αυτός υποβάλει επικαιροποιημένα τα δικαιολογητικά της παραγράφου 2.2.5.2.



Η αναθέτουσα αρχή προσκαλεί τον ανάδοχο να προσέλθει για υπογραφή του συμφωνητικού εντός προθεσμίας είκοσι (20) ημερών από την κοινοποίηση της σχετικής ειδικής πρόσκλησης. Το συμφωνητικό έχει αποδεικτικό χαρακτήρα.

Στην περίπτωση που ο ανάδοχος δεν προσέλθει να υπογράψει το ως άνω συμφωνητικό μέσα στην τεθείσα προθεσμία, κηρύσσεται έκπτωτος, καταπίπτει υπέρ της αναθέτουσας αρχής η εγγυητική επιστολή συμμετοχής του και η κατακύρωση, με την ίδια διαδικασία, γίνεται στον προσφέροντα που υπέβαλε την αμέσως επόμενη πλέον συμφέρουσα από οικονομική άποψη προσφορά βάση μόνο της τιμής.

[3.4] Προδικαστικές Προσφυγές –Προσωρινή Δικαστική Προστασία

Κάθε ενδιαφερόμενος, ο οποίος έχει ή είχε συμφέρον να του ανατεθεί η συγκεκριμένη σύμβαση και έχει ή είχε υποστεί ή ενδέχεται να υποστεί ζημιά από εκτελεστή πράξη ή παράλειψη της αναθέτουσας αρχής, κατά παράβαση της νομοθεσίας της Ευρωπαϊκής Ένωσης ή της εσωτερικής νομοθεσίας, δικαιούται να ασκήσει προδικαστική προσφυγή ενώπιον της ΑΕΠΠ κατά της σχετικής πράξης ή παράλειψης της αναθέτουσας αρχής, προσδιορίζοντας ειδικώς τις νομικές και πραγματικές αιτιάσεις που δικαιολογούν το αίτημά του.

Σε περίπτωση προσφυγής κατά πράξη της αναθέτουσας αρχής η προθεσμία για την άσκηση της προδικαστικής προσφυγής είναι:

(α) δέκα (10) ημέρες από την κοινοποίηση της προσβαλλόμενης πράξης στον ενδιαφερόμενο οικονομικό φορέα αν η πράξη κοινοποιήθηκε με ηλεκτρονικά μέσα ή τηλεομοιοτυπία ή

(β) δεκαπέντε (15) ημέρες από την κοινοποίηση της προσβαλλόμενης πράξης σε αυτόν αν χρησιμοποιήθηκαν άλλα μέσα επικοινωνίας, άλλως

(γ) δέκα (10) ημέρες από την πλήρη, πραγματική ή τεκμαιρόμενη, γνώση της πράξης που βλάπτει τα συμφέροντα του ενδιαφερομένου οικονομικού φορέα.

Σε περίπτωση παράλειψης, η προθεσμία για την άσκηση της προδικαστικής προσφυγής είναι δεκαπέντε (15) ημέρες από την επομένη της συντέλεσης της προσβαλλόμενης παράλειψης.

Η προδικαστική προσφυγή κατατίθεται ηλεκτρονικά μέσω της λειτουργικότητας «Επικοινωνία» του ΕΣΗΔΗΣ στον ηλεκτρονικό τόπο του διαγωνισμού, επιλέγοντας κατά περίπτωση την ένδειξη «Προδικαστική Προσφυγή» και επισυνάπτοντας το σχετικό έγγραφο σε μορφή ηλεκτρονικού αρχείου Portable Document Format (PDF), το οποίο φέρει εγκεκριμένη προηγμένη ηλεκτρονική υπογραφή ή προηγμένη ηλεκτρονική υπογραφή με χρήση εγκεκριμένων πιστοποιητικών.

Για το παραδεκτό της άσκησης της προδικαστικής προσφυγής κατατίθεται παράβολο από τον προσφεύγοντα υπέρ του Δημοσίου, κατά τα ειδικά οριζόμενα στο άρθρο 363 του ν. 4412/2016, στο άρθρο 19 παρ. 1.1 και στο άρθρο 7 της με αριθμ. 56902/215 Υ.Α.

Το παράβολο επιστρέφεται στον προσφεύγοντα, σε περίπτωση ολικής ή μερικής αποδοχής της προσφυγής του ή σε περίπτωση που, πριν την έκδοση της απόφασης της ΑΕΠΠ επί της προσφυγής, αναθέτουσα αρχή ανακαλεί την προσβαλλόμενη πράξη ή προβαίνει στην οφειλόμενη ενέργεια.

Η προθεσμία για την άσκηση της προδικαστικής προσφυγής και η άσκηση της κωλύουν τη σύναψη της σύμβασης επί ποινή ακυρότητας, κατά τα οριζόμενα στο άρθρο 364 του ν. 4412/2016. Κατά τα λοιπά, η άσκηση της προδικαστικής προσφυγής δεν κωλύει την πρόοδο της διαγωνιστικής διαδικασίας, εκτός αν ζητηθούν προσωρινά μέτρα προστασίας κατά το άρθρο 366 του ν. 4412/2016.

Οι αναθέτουσες αρχές μέσω της λειτουργίας της «Επικοινωνίας» του ΕΣΗΔΗΣ:

- κοινοποιούν την προσφυγή σε κάθε ενδιαφερόμενο τρίτο σύμφωνα με τα προβλεπόμενα στην περ. α του πρώτου εδαφίου της παρ. 1 του αρ. 365 του ν. 4412/2016.
- διαβιβάζουν στην Αρχή Εξέτασης Προδικαστικών Προσφυγών (ΑΕΠΠ) τα προβλεπόμενα στην περ. β του πρώτου εδαφίου της παρ. 1 του αρ. 365 του ν. 4412/2016.

Η ΑΕΠΠ αποφαινεται αιτιολογημένα επί της βασιμότητας των προβαλλομένων πραγματικών και νομικών ισχυρισμών της προσφυγής και των ισχυρισμών της αναθέτουσας αρχής και, σε περίπτωση παρέμβασης, των ισχυρισμών του παρεμβαίνοντος και δέχεται (εν όλω ή εν μέρει) ή απορρίπτει την προσφυγή με απόφαση της, η οποία εκδίδεται μέσα σε αποκλειστική προθεσμία είκοσι (20) ημερών από την ημέρα εξέτασης της προσφυγής.

Οι χρήστες - οικονομικοί φορείς ενημερώνονται για την αποδοχή ή την απόρριψη της προσφυγής από την ΑΕΠΠ.

Η άσκηση της ως άνω προδικαστικής προσφυγής αποτελεί προϋπόθεση για την άσκηση των ένδικων βοηθημάτων της αίτησης αναστολής και της αίτησης ακύρωσης του άρθρου 372 του ν. 4412/2016 κατά των εκτελεστών πράξεων ή παραλείψεων των αναθετουσών αρχών.

Η αίτηση αναστολής κατατίθεται στο αρμόδιο δικαστήριο μέσα σε προθεσμία δέκα (10) ημερών από την έκδοση της απόφασης επί της προδικαστικής προσφυγής. Για την άσκηση της αιτήσεως αναστολής κατατίθεται παράβολο, κατά τα ειδικότερα οριζόμενα στο άρθρο 372 παρ. 4 του ν.4412/2016

Η άσκηση αίτησης αναστολής κωλύει τη σύναψη της σύμβασης, εκτός εάν με την προσωρινή διαταγή ο αρμόδιος δικαστής αποφανθεί διαφορετικά.

3.5 Ματαίωση Διαδικασίας

Η αναθέτουσα αρχή ματαιώνει ή δύναται να ματαιώσει εν όλω ή εν μέρει αιτιολογημένα τη διαδικασία ανάθεσης, για τους λόγους και υπό τους όρους του άρθρου 106 του ν. 4412/2016, μετά από γνώμη της αρμόδιας Επιτροπής του Διαγωνισμού. Επίσης, αν διαπιστωθούν σφάλματα ή παραλείψεις σε οποιοδήποτε στάδιο της διαδικασίας ανάθεσης, μπορεί, μετά από γνώμη του αρμόδιου οργάνου, να ακυρώσει μερικώς τη διαδικασία ή να αναμορφώσει ανάλογα το αποτέλεσμα της ή να αποφασίσει την επανάληψή της από το σημείο που εμφιλοχώρησε το σφάλμα ή η παράλειψη.

ΔΗΜΟΤΙΚΗ

ΕΠΙΧΕΙΡΗΣΗ

ΥΔΡΕΥΣΗΣ

ΑΠΟΧΕΤΕΥΣΗΣ

ΠΑΤΡΑΣ

4. ΟΡΟΙ ΕΚΤΕΛΕΣΗΣ ΤΗΣ ΣΥΜΒΑΣΗΣ

4.1 Εγγυήσεις (καλής εκτέλεσης)

Εγγύηση καλής εκτέλεσης

Για την υπογραφή της σύμβασης απαιτείται η παροχή εγγύησης καλής εκτέλεσης, σύμφωνα με το άρθρο 302 παρ. 1 β) του ν. 4412/2016, το ύψος της οποίας ανέρχεται σε ποσοστό 5% επί της αξίας της σύμβασης, εκτός ΦΠΑ, και κατατίθεται πριν ή κατά την υπογραφή της σύμβασης.

Η εγγύηση καλής εκτέλεσης, προκειμένου να γίνει αποδεκτή, πρέπει να περιλαμβάνει κατ'ελάχιστον τα αναφερόμενα στην παράγραφο 2.1.5. στοιχεία της παρούσας και επιπλέον τον αριθμό και τον τίτλο της σχετικής σύμβασης. Το περιεχόμενό της είναι σύμφωνο με τα οριζόμενα στο άρθρο 302 του ν. 4412/2016.

Η εγγύηση καλής εκτέλεσης της σύμβασης καλύπτει συνολικά και χωρίς διακρίσεις την εφαρμογή όλων των όρων της σύμβασης και κάθε απαίτηση της αναθέτουσας αρχής έναντι του αναδόχου.

Σε περίπτωση τροποποίησης της σύμβασης κατά την παράγραφο 4.5, η οποία συνεπάγεται αύξηση της συμβατικής αξίας, ο ανάδοχος είναι υποχρεωμένος να καταθέσει πριν την τροποποίηση, συμπληρωματική εγγύηση το ύψος της οποίας ανέρχεται σε ποσοστό 5% επί του ποσού της αύξησης, εκτός ΦΠΑ.

Η εγγύηση καλής εκτέλεσης καταπίπτει σε περίπτωση παράβασης των όρων της σύμβασης, όπως αυτή ειδικότερα ορίζει.

Η εγγύηση καλής εκτέλεσης επιστρέφεται στο σύνολό της μετά την οριστική ποσοτική και ποιοτική παραλαβή του αντικειμένου της σύμβασης. Εάν στο πρωτόκολλο οριστικής ποιοτικής και ποσοτικής παραλαβής αναφέρονται παρατηρήσεις ή υπάρχει εκπρόθεσμη παράδοση, η επιστροφή των ως άνω εγγυήσεων γίνεται μετά την αντιμετώπιση των παρατηρήσεων και του εκπροθέσμου.

4.2 Συμβατικό πλαίσιο – Εφαρμοστέα νομοθεσία

Κατά την εκτέλεση της σύμβασης εφαρμόζονται οι διατάξεις του ν. 4412/2016, οι όροι της παρούσας διακήρυξης και συμπληρωματικά ο Αστικός Κώδικας.

4.3 Όροι εκτέλεσης της σύμβασης

Κατά την εκτέλεση της σύμβασης ο ανάδοχος τηρεί τις υποχρεώσεις στους τομείς του περιβαλλοντικού, κοινωνικοασφαλιστικού και εργατικού δικαίου, που έχουν θεσπιστεί με το δίκαιο της Ένωσης, το εθνικό δίκαιο, συλλογικές συμβάσεις ή διεθνείς διατάξεις περιβαλλοντικού, κοινωνικοασφαλιστικού και εργατικού δικαίου, οι οποίες απαριθμούνται στο Παράρτημα Χ του Προσαρτήματος Α του ν. 4412/2016.

Η τήρηση των εν λόγω υποχρεώσεων από τον ανάδοχο και τους υπεργολάβους του ελέγχεται και βεβαιώνεται από τα όργανα που επιβλέπουν την εκτέλεση της σύμβασης και τις αρμόδιες δημόσιες αρχές και υπηρεσίες που ενεργούν εντός των ορίων της ευθύνης και της αρμοδιότητάς τους.

4.4 Τροποποίηση σύμβασης κατά τη διάρκειά της

Η σύμβαση μπορεί να τροποποιείται κατά τη διάρκειά της, χωρίς να απαιτείται νέα διαδικασία σύναψης σύμβασης, μόνο σύμφωνα με τους όρους και τις προϋποθέσεις του άρθρου 337 του ν. 4412/2016 και κατόπιν γνωμοδότησης του αρμοδίου οργάνου.

4.5 Δικαίωμα μονομερούς λύσης της σύμβασης

4.5.1. Η αναθέτουσα αρχή μπορεί, με τις προϋποθέσεις που ορίζουν οι κείμενες διατάξεις, να καταγγείλει τη σύμβαση κατά τη διάρκεια της εκτέλεσής της, εφόσον:

α) η σύμβαση έχει υποστεί ουσιώδη τροποποίηση, κατά την έννοια της παρ. 4 του άρθρου 337 του ν. 4412/2016, που θα απαιτούσε νέα διαδικασία σύναψης σύμβασης

β) ο ανάδοχος, κατά το χρόνο της ανάθεσης της σύμβασης, τελούσε σε μια από τις καταστάσεις που αναφέρονται στην παράγραφο 2.2.3.1 και, ως εκ τούτου, θα έπρεπε να έχει αποκλειστεί από τη διαδικασία σύναψης της σύμβασης,

γ) η σύμβαση δεν έπρεπε να ανατεθεί στον ανάδοχο λόγω σοβαρής παραβίασης των υποχρεώσεων που υπέχει από τις Συνθήκες και την Οδηγία 2014/24/ΕΕ, η οποία έχει αναγνωρισθεί με απόφαση του Δικαστηρίου της Ένωσης στο πλαίσιο διαδικασίας δυνάμει του άρθρου 258 της ΣΛΕΕ.

ΔΗΜΟΤΙΚΗ

ΕΠΙΧΕΙΡΗΣΗ

ΥΔΡΕΥΣΗΣ

ΑΠΟΧΕΤΕΥΣΗΣ

ΠΑΤΡΑΣ

5. ΕΙΔΙΚΟΙ ΟΡΟΙ ΕΚΤΕΛΕΣΗΣ ΤΗΣ ΣΥΜΒΑΣΗΣ

5.1 Τρόπος πληρωμής

5.1.1. Η πληρωμή του αναδόχου θα πραγματοποιηθεί με τον πιο κάτω τρόπο :

α) Το **100%** της συμβατικής τμηματικής αξίας μετά την οριστική παραλαβή των υλικών , δηλαδή η πληρωμή της αξίας των υπό προμήθεια υλικών θα γίνεται τμηματικά για όλη την διάρκεια της σύμβασης, μετά την οριστική παραλαβή των τμηματικών ποσοτήτων.

Η πληρωμή του συμβατικού τιμήματος θα γίνεται με την προσκόμιση των νόμιμων παραστατικών και δικαιολογητικών που προβλέπονται από τις διατάξεις του άρθρου 200 παρ. 5 του ν. 4412/2016, καθώς και κάθε άλλου δικαιολογητικού που τυχόν είχε ζητηθεί από τις αρμόδιες υπηρεσίες που διενεργούν τον έλεγχο και την πληρωμή.

5.1.2. Τον Ανάδοχο βαρύνουν οι υπέρ τρίτων κρατήσεις, ως και κάθε άλλη επιβάρυνση, σύμφωνα με την κείμενη νομοθεσία, μη συμπεριλαμβανομένου Φ.Π.Α., την παροχή της υπηρεσίας στον τόπο και με τον τρόπο που προβλέπεται στα έγγραφα της σύμβασης. Ιδίως βαρύνεται με τις ακόλουθες κρατήσεις:

α) Κράτηση 0,06% η οποία υπολογίζεται επί της αξίας κάθε πληρωμής προ φόρων και κρατήσεων της αρχικής, καθώς και κάθε συμπληρωματικής σύμβασης Υπέρ της Ενιαίας Ανεξάρτητης Αρχής Δημοσίων Συμβάσεων επιβάλλεται (άρθρο 4 Ν.4013/2011 όπως ισχύει)

β) Κράτηση ύψους 0,02% υπέρ του Δημοσίου, η οποία υπολογίζεται επί της αξίας, εκτός ΦΠΑ, της αρχικής, καθώς και κάθε συμπληρωματικής σύμβασης. Το ποσό αυτό παρακρατείται σε κάθε πληρωμή από την αναθέτουσα αρχή στο όνομα και για λογαριασμό της Γενικής Διεύθυνσης Δημοσίων Συμβάσεων και Προμηθειών σύμφωνα με την παρ. 6 του άρθρου 36 του ν. 4412/2016

γ) Κράτηση 0,06% η οποία υπολογίζεται επί της αξίας κάθε πληρωμής προ φόρων και κρατήσεων της αρχικής, καθώς και κάθε συμπληρωματικής σύμβασης Υπέρ της Αρχής Εξέτασης Προδικαστικών Προσφυγών (άρθρο 350 παρ. 3 του Ν.4412/2016)

Οι υπέρ τρίτων κρατήσεις υπόκεινται στο εκάστοτε ισχύον αναλογικό τέλος χαρτοσήμου και στην επ' αυτού εισφορά υπέρ ΟΓΑ.

5.2 Κήρυξη οικονομικού φορέα εκπτώτου - Κυρώσεις

5.2.1. Ο ανάδοχος κηρύσσεται υποχρεωτικά έκπτωτος από τη σύμβαση και από κάθε δικαίωμα που απορρέει από αυτήν, με απόφαση της αναθέτουσας αρχής, ύστερα από γνωμοδότηση του αρμόδιου οργάνου, εφόσον δεν φορτώσει, παραδώσει ή αντικαταστήσει τα συμβατικά υλικά ή δεν επισκευάσει ή συντηρήσει αυτά μέσα στον συμβατικό χρόνο ή στον χρόνο παράτασης που του δοθεί, σύμφωνα με όσα προβλέπονται στο άρθρο 206 του ν. 4412/2016.

Στην περίπτωση αυτή που κοινοποιείται ειδική όχληση, η οποία περιλαμβάνει συγκεκριμένη περιγραφή των ενεργειών στις οποίες οφείλει να προβεί αυτός, θέτοντας προθεσμία για τη συμμόρφωσή του, η οποία δεν μπορεί να είναι μικρότερη των δεκαπέντε (15) ημερών. Αν η προθεσμία που τεθεί με την ειδική όχληση παρέλθει χωρίς να συμμορφωθεί, κηρύσσεται έκπτωτος. Αιτιολογημένα έκπτωτος μέσα σε τριάντα (30) ημέρες από την άπρακτη πάροδο της ως άνω προθεσμίας συμμόρφωσης.

Δεν κηρύσσεται έκπτωτος όταν:

α) το υλικό δεν φορτωθεί ή παραδοθεί ή αντικατασταθεί με ευθύνη του φορέα που εκτελεί τη σύμβαση.



β) συντρέχουν λόγοι ανωτέρας βίας

Στον οικονομικό φορέα που κηρύσσεται έκπτωτος από την σύμβαση, επιβάλλονται, με απόφαση του αποφαινόμενου οργάνου, ύστερα από γνωμοδότηση του αρμοδίου οργάνου, το οποίο υποχρεωτικά καλεί τον ανάδοχο προς παροχή εξηγήσεων, αθροιστικά, οι παρακάτω κυρώσεις:

α) ολική κατάπτωση της εγγύησης καλής εκτέλεσης της σύμβασης,

β) Επιπλέον, μπορεί να του επιβληθεί ο προβλεπόμενος από το άρθρο 74 του ν. 4412/2016 αποκλεισμός από τη συμμετοχή του σε διαδικασίες δημοσίων συμβάσεων.

5.2.2. Αν τα υπό προμήθεια υλικά και η τοποθέτηση παραδοθούν από υπαιτιότητα του αναδόχου μετά τη λήξη της διάρκειας της σύμβασης και μέχρι λήξης του χρόνου της παράτασης που χορηγήθηκε, σύμφωνα με το άρθρο 206 του Ν.4412/16, επιβάλλεται πρόστιμο 5% επί της συμβατικής αξίας της ποσότητας που παραδόθηκε εκπρόθεσμα

Οι ποινικές ρήτρες υπολογίζονται ως εξής:

α) για καθυστέρηση που περιορίζεται σε χρονικό διάστημα που δεν υπερβαίνει το 50% της προβλεπόμενης συνολικής διάρκειας της σύμβασης ή σε περίπτωση τμηματικών/ενδιαμέσων προθεσμιών της αντίστοιχης προθεσμίας επιβάλλεται ποινική ρήτρα 2,5% επί της συμβατικής αξίας χωρίς ΦΠΑ των ειδών που παρασχέθηκαν εκπρόθεσμα,

β) για καθυστέρηση που υπερβαίνει το 50% επιβάλλεται ποινική ρήτρα 5% χωρίς ΦΠΑ επί της συμβατικής αξίας των ειδών που παρασχέθηκαν εκπρόθεσμα,

γ) οι ποινικές ρήτρες για υπέρβαση των τμηματικών προθεσμιών είναι ανεξάρτητες από τις επιβαλλόμενες για υπέρβαση της συνολικής διάρκειας της σύμβασης και δύναται να ανακαλούνται με αιτιολογημένη απόφαση του Διοικητικού Συμβουλίου, αν οι υπηρεσίες που αφορούν στις ως άνω τμηματικές προθεσμίες παρασχεθούν μέσα στη συνολική της διάρκεια και τις εγκεκριμένες παρατάσεις αυτής και με την προϋπόθεση ότι το σύνολο της σύμβασης έχει εκτελεστεί πλήρως.

Το ποσό των ποινικών ρητρών αφαιρείται και συμψηφίζεται με την αμοιβή του αναδόχου. Η επιβολή ποινικών ρητρών δεν στερεί από την αναθέτουσα αρχή το δικαίωμα να κηρύξει τον ανάδοχο έκπτωτο.

5.3 Διοικητικές προσφυγές κατά τη διαδικασία εκτέλεσης

Ο ανάδοχος μπορεί κατά των αποφάσεων που επιβάλλουν σε βάρος του κυρώσεις, δυνάμει των όρων των παραγράφων 5.2 (Κήρυξη οικονομικού φορέα εκπτώτου – Κυρώσεις) και 6.4. (Απόρριψη παραδοτέων – Αντικατάσταση), να υποβάλει προσφυγή για λόγους νομιμότητας και ουσίας ενώπιον της αναθέτουσας αρχής ή του φορέα που εκτελεί-διοικεί τη σύμβαση, μέσα σε ανατρεπτική προθεσμία τριάντα (30) ημερών από την ημερομηνία που έλαβε γνώση της σχετικής απόφασης. Επί της προσφυγής, αποφασίζει το αρμόδιο αποφαινόμενο όργανο, ύστερα από γνωμοδότηση του αρμόδιου συλλογικού οργάνου.

Η εν λόγω απόφαση δεν επιδέχεται προσβολή με άλλη οποιασδήποτε φύσεως διοικητική προσφυγή.

ΔΗΜΟΤΙΚΗ

ΕΠΙΧΕΙΡΗΣΗ

ΥΔΡΕΥΣΗΣ

ΑΠΟΧΕΤΕΥΣΗΣ

ΠΑΤΡΑΣ

6. ΕΙΔΙΚΟΙ ΟΡΟΙ ΕΚΤΕΛΕΣΗΣ

6.1 Χρόνος παράδοσης υλικών

6.1.1. Ο ανάδοχος υποχρεούται να παραδώσει τα είδη της σύμβασης τμηματικά ως ορίζουν οι Τεχνικές Προδιαγραφές σε χρονικό διάστημα (5) πέντε μηνών από την ημερομηνία καταχώρησης της σύμβασης στο ΚΗΜΔΗΣ. Ο συμβατικός χρόνος παράδοσης των υλικών μπορεί να παρατείνεται πριν από τη λήξη του αρχικού συμβατικού χρόνου παράδοσης, για χρονικό διάστημα μέχρι και (6) έξι μήνες, κατ' απαίτηση της ΔΕΥΑΠ, εφόσον δεν προκύπτει υπαιτιότητα του αναδόχου.

Ο συμβατικός χρόνος παράδοσης των υλικών και η τοποθέτηση μπορεί να παρατείνεται, πριν από τη λήξη του αρχικού συμβατικού χρόνου παράδοσης, υπό τις προϋποθέσεις του άρθρου 206 του ν. 4412/2016. Στην περίπτωση που το αίτημα υποβάλλεται από τον ανάδοχο και η παράταση χορηγείται χωρίς να συντρέχουν λόγοι ανωτέρας βίας ή άλλοι ιδιαιτέρως σοβαροί λόγοι που καθιστούν αντικειμενικώς αδύνατη την εμπρόθεσμη παράδοση των συμβατικών ειδών επιβάλλονται οι κυρώσεις του άρθρου 207 του ν. 4412/2016.

6.1.2. Εάν λήξει ο συμβατικός χρόνος παράδοσης, χωρίς να υποβληθεί εγκαίρως αίτημα παράτασης ή, εάν λήξει ο παραταθείς, κατά τα ανωτέρω, χρόνος, χωρίς να παραδοθεί το υλικό, ο ανάδοχος κηρύσσεται έκπτωτος.

6.1.3. Ο ανάδοχος υποχρεούται να ειδοποιεί την υπηρεσία που εκτελεί την προμήθεια, την αποθήκη υποδοχής των υλικών και την επιτροπή παραλαβής, για την ημερομηνία που προτίθεται να παραδώσει το υλικό, τουλάχιστον πέντε (5) εργάσιμες ημέρες νωρίτερα.

Μετά από κάθε προσκόμιση υλικού στην αποθήκη υποδοχής αυτών, ο ανάδοχος υποχρεούται να υποβάλει στην υπηρεσία αποδεικτικό, θεωρημένο από τον υπεύθυνο της αποθήκης, στο οποίο αναφέρεται η ημερομηνία προσκόμισης, το υλικό, η ποσότητα και ο αριθμός της σύμβασης σε εκτέλεση της οποίας προσκομίστηκε.

6.2 Παραλαβή υλικών - Χρόνος και τρόπος παραλαβής υλικών

6.2.1. Η παραλαβή των υλικών γίνεται από την Επιτροπή, Παρακολούθησης και Παραλαβής, που συγκροτούνται σύμφωνα με την παρ. 11 εδ. β του άρθρου 221 του Ν.4412/16 σύμφωνα με τα οριζόμενα στο άρθρο 208 του ως άνω νόμου.

Κατά την διαδικασία παραλαβής των υλικών διενεργείται ποσοτικός και ποιοτικός έλεγχος και εφόσον το επιθυμεί μπορεί να παραστεί και ο ανάδοχος. Το κόστος της διενέργειας των ελέγχων βαρύνει τον ανάδοχο.

Η επιτροπή παραλαβής, μετά τους προβλεπόμενους ελέγχους συντάσσει πρωτόκολλα (μακροσκοπικό – οριστικό- παραλαβής του υλικού με παρατηρήσεις –απόρριψης των υλικών) σύμφωνα με την παρ.3 του άρθρου 208 του ν. 4412/16.

Τα πρωτόκολλα που συντάσσονται από τις επιτροπές (πρωτοβάθμιες – δευτεροβάθμιες) κοινοποιούνται υποχρεωτικά και στους αναδόχους.

6.2.2. Η παραλαβή των υλικών και η τοποθέτηση η έκδοση των σχετικών πρωτοκόλλων παραλαβής πραγματοποιείται μέσα στους χρόνους που αναφέρονται στην παράγραφο 6.1.1 της παρούσας διακήρυξης.

Ανεξάρτητα από την, κατά τα ανωτέρω, αυτοδίκαιη παραλαβή και την πληρωμή του αναδόχου, πραγματοποιούνται οι προβλεπόμενοι από την σύμβαση έλεγχοι από επιτροπή που συγκροτείται με απόφαση του αρμοδίου αποφαινομένου οργάνου, στην οποία δεν μπορεί να συμμετέχουν ο πρόεδρος και τα μέλη της επιτροπής που δεν πραγματοποίησε την παραλαβή στον προβλεπόμενο από την σύμβαση χρόνο. Η παραπάνω επιτροπή παραλαβής προβαίνει σε όλες τις διαδικασίες.



Η εγγυητική επιστολή καλής εκτέλεσης δεν επιστρέφεται πριν από την ολοκλήρωση όλων των προβλεπομένων από τη σύμβαση ελέγχων και τη σύνταξη των σχετικών πρωτοκόλλων.

6.3 Απόρριψη παραδοτέων – Αντικατάσταση

6.3.1. Σε περίπτωση οριστικής απόρριψης ολόκληρης ή μέρους της συμβατικής ποσότητας των υλικών, με απόφαση του αποφαινομένου οργάνου ύστερα από γνωμοδότηση του αρμόδιου οργάνου, μπορεί να εγκρίνεται αντικατάστασή της με άλλη, που να είναι σύμφωνη με τους όρους της σύμβασης, μέσα σε τακτή προθεσμία που ορίζεται από την απόφαση αυτή.

6.3.2. Αν η αντικατάσταση γίνεται μετά τη λήξη του συμβατικού χρόνου, η προθεσμία που ορίζεται για την αντικατάσταση δεν μπορεί να είναι μεγαλύτερη του 1/2 του συνολικού συμβατικού χρόνου, ο δε ανάδοχος θεωρείται ως εκπρόθεσμος και υπόκειται σε κυρώσεις λόγω εκπρόθεσμης παράδοσης.

Αν ο ανάδοχος δεν αντικαταστήσει τα υλικά που απορρίφθηκαν μέσα στην προθεσμία που του τάχθηκε και εφόσον έχει λήξει ο συμβατικός χρόνος, κηρύσσεται έκπτωτος και υπόκειται στις προβλεπόμενες κυρώσεις.

6.3.3. Η επιστροφή των υλικών που απορρίφθηκαν γίνεται σύμφωνα με τα προβλεπόμενα στις παρ. 2 και 3 του άρθρου 213 του ν. 4412/2016.

Ο ΠΡΟΕΔΡΟΣ ΤΟΥ Δ.Σ. ΤΗΣ ΔΕΥΑΠ

ΑΝΔΡΕΑΣ Κ. ΠΑΠΑΝΙΚΗΤΑΣ

Η ΣΥΝΤΑΞΑΣΑ

ΘΕΟΔΩΡΑ ΠΑΠΑΖΑΦΕΙΡΗ

ΔΗΜΟΤΙΚΗ

ΕΠΙΧΕΙΡΗΣΗ

ΥΔΡΕΥΣΗΣ

ΑΠΟΧΕΤΕΥΣΗΣ

ΠΑΤΡΑΣ

ΠΑΡΑΡΤΗΜΑΤΑ

ΠΑΡΑΡΤΗΜΑ Ι –ΤΕΥΔ

ΤΥΠΟΠΟΙΗΜΕΝΟ ΕΝΤΥΠΟ ΥΠΕΥΘΥΝΗΣ ΔΗΛΩΣΗΣ (ΤΕΥΔ)

[άρθρου 79 παρ. 4 ν. 4412/2016 (Α 147)]

για διαδικασίες σύναψης δημόσιας σύμβασης κάτω των ορίων των οδηγιών

Μέρος Ι: Πληροφορίες σχετικά με την αναθέτουσα αρχή/αναθέτοντα φορέα¹ και τη διαδικασία ανάθεσης

Παροχή πληροφοριών δημοσίευσης σε εθνικό επίπεδο, με τις οποίες είναι δυνατή η αδιαμφισβήτητη ταυτοποίηση της διαδικασίας σύναψης δημόσιας σύμβασης:

Α: Ονομασία, διεύθυνση και στοιχεία επικοινωνίας της αναθέτουσας αρχής (αα)/ αναθέτοντα φορέα (αφ)

- Ονομασία: ΔΕΥΑ ΠΑΤΡΑΣ
- Κωδικός Αναθέτουσας Αρχής / Αναθέτοντα Φορέα ΚΗΜΔΗΣ : 50652
- Ταχυδρομική διεύθυνση / Πόλη / Ταχ. Κωδικός: ΑΚΤΗ ΔΥΜΑΙΩΝ 48 ΠΑΤΡΑ
- Αρμόδιος για πληροφορίες: ΠΑΠΑΖΑΦΕΙΡΗ ΘΕΟΔΩΡΑ
- Τηλέφωνο: 2610 366231
- Ηλ. ταχυδρομείο: prom.papazafeiri@deyap.gr
- Διεύθυνση στο Διαδίκτυο (διεύθυνση δικτυακού τόπου) : www.deyap.gr

Β: Πληροφορίες σχετικά με τη διαδικασία σύναψης σύμβασης

- Τίτλος ή σύντομη περιγραφή της δημόσιας σύμβασης (συμπεριλαμβανομένου του σχετικού CPV): “**Προμήθεια αντικατάσταση περίφραξης γηπέδου ΕΕΛ Πάτρας**”
- CPV : 34928200-0** Κωδικός στο ΚΗΜΔΗΣ: [.....]
- Η σύμβαση αναφέρεται σε έργα, προμήθειες, ή υπηρεσίες : Προμήθεια
- Εφόσον υφίστανται, ένδειξη ύπαρξης σχετικών τμημάτων : 1
- Αριθμός αναφοράς που αποδίδεται στον φάκελο από την αναθέτουσα αρχή (εάν υπάρχει): 11|18

ΔΗΜΟΤΙΚΗ

ΕΠΙΧΕΙΡΗΣΗ

ΥΔΡΕΥΣΗΣ

ΑΠΟΧΕΤΕΥΣΗΣ

ΠΑΤΡΑΣ

ΟΛΕΣ ΟΙ ΥΠΟΛΟΙΠΕΣ ΠΛΗΡΟΦΟΡΙΕΣ ΣΕ ΚΑΘΕ ΕΝΟΤΗΤΑ ΤΟΥ ΤΕΥΔ ΘΑ ΠΡΕΠΕΙ ΝΑ ΣΥΜΠΛΗΡΩΘΟΥΝ ΑΠΟ ΤΟΝ ΟΙΚΟΝΟΜΙΚΟ ΦΟΡΕΑ

Μέρος II: Πληροφορίες σχετικά με τον οικονομικό φορέα**A: Πληροφορίες σχετικά με τον οικονομικό φορέα**

Στοιχεία αναγνώρισης:	Απάντηση:
Πλήρης Επωνυμία:	[]
Αριθμός φορολογικού μητρώου (ΑΦΜ): Εάν δεν υπάρχει ΑΦΜ στη χώρα εγκατάστασης του οικονομικού φορέα, αναφέρετε άλλον εθνικό αριθμό ταυτοποίησης, εφόσον απαιτείται και υπάρχει	[]
Ταχυδρομική διεύθυνση:	[.....]
Αρμόδιος ή αρμόδιοι ⁱⁱ :	[.....]
Τηλέφωνο:	[.....]
Ηλ. ταχυδρομείο:	[.....]
Διεύθυνση στο Διαδίκτυο (διεύθυνση δικτυακού τόπου) (εάν υπάρχει):	[.....]
Γενικές πληροφορίες:	Απάντηση:
Ο οικονομικός φορέας είναι πολύ μικρή, μικρή ή μεσαία επιχείρηση ⁱⁱⁱ ;	
Μόνο σε περίπτωση προμήθειας κατ' αποκλειστικότητα, του άρθρου 20: ο οικονομικός φορέας είναι προστατευόμενο εργαστήριο, «κοινωνική επιχείρηση» ^{iv} ή προβλέπει την εκτέλεση συμβάσεων στο πλαίσιο προγραμμάτων προστατευόμενης απασχόλησης; Εάν ναι , ποιο είναι το αντίστοιχο ποσοστό των εργαζομένων με αναπηρία ή μειονεκτούντων εργαζομένων; Εφόσον απαιτείται, προσδιορίστε σε ποια κατηγορία ή κατηγορίες εργαζομένων με αναπηρία ή μειονεκτούντων εργαζομένων ανήκουν οι απασχολούμενοι.	[] Ναι [] Όχι [.....] [.....] [....]
Κατά περίπτωση, ο οικονομικός φορέας είναι εγγεγραμμένος σε επίσημο κατάλογο/Μητρώο εγκεκριμένων οικονομικών φορέων ή διαθέτει πιστότητα πιστοποιητικό (π.χ. βάσει εθνικού συστήματος (προ)επιλογής);	[] Ναι [] Όχι [] Άνευ αντικειμένου
Εάν ναι: Απαντήστε στα υπόλοιπα τμήματα της παρούσας ενότητας, στην ενότητα Β και, όπου απαιτείται, στην ενότητα Γ του παρόντος μέρους, συμπληρώστε το μέρος V κατά περίπτωση, και σε κάθε περίπτωση συμπληρώστε και υπογράψτε το μέρος VI. α) Αναφέρετε την ονομασία του καταλόγου ή του πιστοποιητικού και τον σχετικό αριθμό εγγραφής ή πιστοποίησης, κατά περίπτωση; β) Εάν το πιστοποιητικό εγγραφής ή η πιστοποίηση διατίθεται ηλεκτρονικά, αναφέρετε: γ) Αναφέρετε τα δικαιολογητικά στα οποία	α) [.....] β) (διαδικτυακή διεύθυνση, αρχή ή φορέας έκδοσης, επακριβή στοιχεία αναφοράς των εγγράφων):[.....][.....][.....][.....] γ) [.....]

βασίζεται η εγγραφή ή η πιστοποίηση και, κατά περίπτωση, την κατάταξη στον επίσημο κατάλογο^v:

δ) Η εγγραφή ή η πιστοποίηση καλύπτει όλα τα απαιτούμενα κριτήρια επιλογής;

Εάν όχι:

Επιπροσθέτως, συμπληρώστε τις πληροφορίες που λείπουν στο μέρος IV, ενότητες Α, Β, Γ, ή Δ κατά περίπτωση ΜΟΝΟ εφόσον αυτό απαιτείται στη σχετική διακήρυξη ή στα έγγραφα της σύμβασης:

ε) Ο οικονομικός φορέας θα είναι σε θέση να προσκομίσει **βεβαίωση** πληρωμής εισφορών κοινωνικής ασφάλισης και φόρων ή να παράσχει πληροφορίες που θα δίνουν τη δυνατότητα στην αναθέτουσα αρχή ή στον αναθέτοντα φορέα να τη λάβει απευθείας μέσω πρόσβασης σε εθνική βάση δεδομένων σε οποιοδήποτε κράτος μέλος αυτή διατίθεται δωρεάν;

Εάν η σχετική τεκμηρίωση διατίθεται ηλεκτρονικά, αναφέρετε:

δ) ☐ Ναι ☐ Όχι

ε) ☐ Ναι ☐ Όχι

(διαδικτυακή διεύθυνση, αρχή ή φορέας έκδοσης, επακριβή στοιχεία αναφοράς των εγγράφων):
[.....][.....][.....][.....]

Τρόπος συμμετοχής:

Ο οικονομικός φορέας συμμετέχει στη διαδικασία σύναψης δημόσιας σύμβασης από κοινού με άλλους^{vi};

Απάντηση:

☐ Ναι ☐ Όχι

Εάν ναι, μεριμνήστε για την υποβολή χωριστού εντύπου ΤΕΥΔ από τους άλλους εμπλεκόμενους οικονομικούς φορείς.

Εάν ναι:

α) Αναφέρετε τον ρόλο του οικονομικού φορέα στην ένωση ή κοινοπραξία (επικεφαλής, υπεύθυνος για συγκεκριμένα καθήκοντα ...):

β) Προσδιορίστε τους άλλους οικονομικούς φορείς που συμμετέχουν από κοινού στη διαδικασία σύναψης δημόσιας σύμβασης:

γ) Κατά περίπτωση, επωνυμία της συμμετέχουσας ένωσης ή κοινοπραξίας.

α) [.....]

β) [.....]

γ) [.....]

Τμήματα

Κατά περίπτωση, αναφορά του τμήματος ή των τμημάτων για τα οποία ο οικονομικός φορέας επιθυμεί να υποβάλει προσφορά.

Απάντηση:

[]

B: Πληροφορίες σχετικά με τους νόμιμους εκπροσώπους του οικονομικού φορέα

Κατά περίπτωση, αναφέρετε το όνομα και τη διεύθυνση του προσώπου ή των προσώπων που είναι αρμόδια/εξουσιοδοτημένα να εκπροσωπούν τον οικονομικό φορέα για τους σκοπούς της παρούσας διαδικασίας ανάθεσης δημόσιας σύμβασης:

Εκπροσώπηση, εάν υπάρχει:	Απάντηση:
Ονοματεπώνυμο	[.....]
συνοδευόμενο από την ημερομηνία και τον τόπο γέννησης εφόσον απαιτείται:	[.....]
Θέση/Ενεργών υπό την ιδιότητα	[.....]
Ταχυδρομική διεύθυνση:	[.....]
Τηλέφωνο:	[.....]
Ηλ. ταχυδρομείο:	[.....]
Εάν χρειάζεται, δώστε λεπτομερή στοιχεία σχετικά με την εκπροσώπηση (τις μορφές της, την έκταση, τον σκοπό ...):	[.....]

ΔΗΜΟΤΙΚΗ

ΕΠΙΧΕΙΡΗΣΗ

ΥΔΡΕΥΣΗΣ

ΑΠΟΧΕΤΕΥΣΗΣ

ΠΑΤΡΑΣ

Μέρος III: Λόγοι αποκλεισμού

Α: Λόγοι αποκλεισμού που σχετίζονται με ποινικές καταδίκες^{vii}

Στο άρθρο 73 παρ. 1 ορίζονται οι ακόλουθοι λόγοι αποκλεισμού:

1. συμμετοχή σε εγκληματική οργάνωση^{viii}.
2. δωροδοκία^{ix,x}.
3. απάτη^{xi}.
4. τρομοκρατικά εγκλήματα ή εγκλήματα συνδεόμενα με τρομοκρατικές δραστηριότητες^{xii}.
5. νομιμοποίηση εσόδων από παράνομες δραστηριότητες ή χρηματοδότηση της τρομοκρατίας^{xiii}.
6. παιδική εργασία και άλλες μορφές εμπορίας ανθρώπων^{xiv}.

Λόγοι που σχετίζονται με ποινικές καταδίκες:	Απάντηση:
Υπάρχει τελεσίδικη καταδικαστική απόφαση εις βάρος του οικονομικού φορέα ή οποιουδήποτε προσώπου ^{xv} το οποίο είναι μέλος του διοικητικού, διευθυντικού ή εποπτικού του οργάνου ή έχει εξουσία εκπροσώπησης, λήψης αποφάσεων ή ελέγχου σε αυτό για έναν από τους λόγους που παρατίθενται ανωτέρω (σημεία 1-6), ή καταδικαστική απόφαση η οποία έχει εκδοθεί πριν από πέντε έτη κατά το μέγιστο ή στην οποία έχει οριστεί απευθείας περίοδος αποκλεισμού που εξακολουθεί να ισχύει;	<input type="checkbox"/> Ναι <input type="checkbox"/> Όχι <i>Εάν η σχετική τεκμηρίωση διατίθεται ηλεκτρονικά, αναφέρετε: (διαδικτυακή διεύθυνση, αρχή ή φορέας έκδοσης, επακριβή στοιχεία αναφοράς των εγγράφων):</i> [.....][.....][.....][.....] ^{xvi}
Εάν ναι, αναφέρετε ^{xvii} : α) Ημερομηνία της καταδικαστικής απόφασης προσδιορίζοντας ποιο από τα σημεία 1 έως 6 αφορά και τον λόγο ή τους λόγους της καταδίκης, β) Προσδιορίστε ποιος έχει καταδικαστεί []. γ) Εάν ορίζεται απευθείας στην καταδικαστική απόφαση:	α) Ημερομηνία: [], σημείο(-α): [], λόγος(-οι): [] β) [.....] γ) Διάρκεια της περιόδου αποκλεισμού [.....] και σχετικό(-ά) σημείο(-α) [] <i>Εάν η σχετική τεκμηρίωση διατίθεται ηλεκτρονικά, αναφέρετε: (διαδικτυακή διεύθυνση, αρχή ή φορέας έκδοσης, επακριβή στοιχεία αναφοράς των εγγράφων):</i> [.....][.....][.....][.....] ^{xviii}
Σε περίπτωση καταδικαστικής απόφασης, ο οικονομικός φορέας έχει λάβει μέτρα που να αποδεικνύουν την αξιοπιστία του παρά την	<input type="checkbox"/> Ναι <input type="checkbox"/> Όχι



υπαρξη σχετικού λόγου αποκλεισμού («αυτοκάθαρση») ^{xix} ;	
Εάν ναι , περιγράψτε τα μέτρα που λήφθηκαν ^{xx} :	[.....]

ΔΗΜΟΤΙΚΗ

ΕΠΙΧΕΙΡΗΣΗ

ΥΔΡΕΥΣΗΣ

ΑΠΟΧΕΤΕΥΣΗΣ

ΠΑΤΡΑΣ

Πληρωμή φόρων ή εισφορών κοινωνικής ασφάλισης:		Απάντηση:	
1) Ο οικονομικός φορέας έχει εκπληρώσει όλες τις υποχρεώσεις του όσον αφορά την πληρωμή φόρων ή εισφορών κοινωνικής ασφάλισης ^{xxi} , στην Ελλάδα και στη χώρα στην οποία είναι τυχόν εγκατεστημένος ;		<input type="checkbox"/> Ναι <input type="checkbox"/> Όχι	
Εάν όχι αναφέρετε: α) Χώρα ή κράτος μέλος για το οποίο πρόκειται; β) Ποιο είναι το σχετικό ποσό; γ) Πως διαπιστώθηκε η αθέτηση των υποχρεώσεων; 1) Μέσω δικαστικής ή διοικητικής απόφασης; - Η εν λόγω απόφαση είναι τελεσίδικη και δεσμευτική; - Αναφέρατε την ημερομηνία καταδίκης ή έκδοσης απόφασης - Σε περίπτωση καταδικαστικής απόφασης, εφόσον ορίζεται απευθείας σε αυτήν, τη διάρκεια της περιόδου αποκλεισμού: 2) Με άλλα μέσα; Διευκρινήστε: δ) Ο οικονομικός φορέας έχει εκπληρώσει τις υποχρεώσεις του είτε καταβάλλοντας τους φόρους ή τις εισφορές κοινωνικής ασφάλισης που οφείλει συμπεριλαμβανόμενων κατά περίπτωση, των δεδουλευμένων τόκων ή των προστίμων, είτε υπαγόμενος σε δεσμευτικό διακανονισμό για την καταβολή τους ; ^{xxii}		ΦΟΡΟΙ	ΕΙΣΦΟΡΕΣ ΚΟΙΝΩΝΙΚΗΣ ΑΣΦΑΛΙΣΗΣ
		α)[.....].	α)[.....].
		β)[.....]	β)[.....]
		γ.1) <input type="checkbox"/> Ναι <input type="checkbox"/> Όχι - <input type="checkbox"/> Ναι <input type="checkbox"/> Όχι	γ.1) <input type="checkbox"/> Ναι <input type="checkbox"/> Όχι - <input type="checkbox"/> Ναι <input type="checkbox"/> Όχι
		-[.....].	-[.....].
		-[.....].	-[.....].
		γ.2)[.....].	γ.2)[.....].
		δ) <input type="checkbox"/> Ναι <input type="checkbox"/> Όχι Εάν ναι, να αναφερθούν λεπτομερείς πληροφορίες [.....]	δ) <input type="checkbox"/> Ναι <input type="checkbox"/> Όχι Εάν ναι, να αναφερθούν λεπτομερείς πληροφορίες [.....]
Εάν η σχετική τεκμηρίωση όσον αφορά την καταβολή των φόρων ή εισφορών κοινωνικής ασφάλισης διατίθεται ηλεκτρονικά, αναφέρετε:		(διαδικτυακή διεύθυνση, αρχή ή φορέας έκδοσης, επακριβή στοιχεία αναφοράς των εγγράφων): ^{xxiii} [.....][.....][.....]	

ΔΗΜΟΤΙΚΗ

ΕΠΙΧΕΙΡΗΣΗ

ΥΔΡΕΥΣΗΣ

ΑΠΟΧΕΤΕΥΣΗΣ

ΠΑΤΡΑΣ

Γ: Λόγοι που σχετίζονται με αφερεγγυότητα, σύγκρουση συμφερόντων ή επαγγελματικό παράπτωμα

Πληροφορίες σχετικά με πιθανή αφερεγγυότητα, σύγκρουση συμφερόντων ή επαγγελματικό παράπτωμα	Απάντηση:
Ο οικονομικός φορέας έχει, εν γνώσει του , αθετήσει τις υποχρεώσεις του στους τομείς του περιβαλλοντικού, κοινωνικού και εργατικού δικαίου ^{xxiv} ;	<input type="checkbox"/> Ναι <input type="checkbox"/> Όχι Εάν ναι , ο οικονομικός φορέας έχει λάβει μέτρα που να αποδεικνύουν την αξιοπιστία του παρά την ύπαρξη αυτού του λόγου αποκλεισμού («αυτοκάθαρση»); <input type="checkbox"/> Ναι <input type="checkbox"/> Όχι Εάν το έχει πράξει , περιγράψτε τα μέτρα που λήφθηκαν: [.....]
Βρίσκεται ο οικονομικός φορέας σε οποιαδήποτε από τις ακόλουθες καταστάσεις ^{xxv} : α) πτώχευση, ή β) διαδικασία εξυγίανσης, ή γ) ειδική εκκαθάριση, ή δ) αναγκαστική διαχείριση από εκκαθαριστή ή από το δικαστήριο, ή ε) έχει υπαχθεί σε διαδικασία πτωχευτικού συμβιβασμού, ή στ) αναστολή επιχειρηματικών δραστηριοτήτων, ή ζ) σε οποιαδήποτε ανάλογη κατάσταση προκύπτουσα από παρόμοια διαδικασία προβλεπόμενη σε εθνικές διατάξεις νόμου Εάν ναι: - Παραθέστε λεπτομερή στοιχεία: - Διευκρινίστε τους λόγους για τους οποίους ωστόσο ο οικονομικός φορέας, θα δύναται να εκτελέσει τη σύμβαση, λαμβανόμενης υπόψη της εφαρμοστέας εθνικής νομοθεσίας και των μέτρων σχετικά με τη συνέχε συνέχιση της επιχειρηματικής του λειτουργίας υπό αυτές αυτές τις περιστάσεις ^{xxvi} Εάν η σχετική τεκμηρίωση διατίθεται ηλεκτρονικά, αναφέρετε:	<input type="checkbox"/> Ναι <input type="checkbox"/> Όχι -[.....] -[.....] (διαδικτυακή διεύθυνση, αρχή ή φορέας έκδοσης, επακριβή στοιχεία αναφοράς των εγγράφων): [.....][.....][.....]
Έχει διαπράξει ο οικονομικός φορέας σοβαρό επαγγελματικό παράπτωμα ^{xxvii} ;	<input type="checkbox"/> Ναι <input type="checkbox"/> Όχι
Εάν ναι, να αναφερθούν λεπτομερείς πληροφορίες:	[.....]
	Εάν ναι , έχει λάβει ο οικονομικός φορέας μέτρα αυτοκάθαρσης; <input type="checkbox"/> Ναι <input type="checkbox"/> Όχι Εάν το έχει πράξει , περιγράψτε τα μέτρα που λήφθηκαν: [.....]

<p>Έχει συνάψει ο οικονομικός φορέας συμφωνίες με άλλους οικονομικούς φορείς με σκοπό τη στρέβλωση του ανταγωνισμού; Εάν ναι, να αναφερθούν λεπτομερείς πληροφορίες:</p>	<p><input type="checkbox"/> Ναι <input type="checkbox"/> Όχι</p> <p>[.....]</p>
	<p>Εάν ναι, έχει λάβει ο οικονομικός φορέας μέτρα αυτοκάθαρσης; <input type="checkbox"/> Ναι <input type="checkbox"/> Όχι Εάν το έχει πράξει, περιγράψτε τα μέτρα που λήφθηκαν: [.....]</p>
<p>Γνωρίζει ο οικονομικός φορέας την ύπαρξη τυχόν σύγκρουσης συμφερόντων^{xxviii}, λόγω της συμμετοχής του στη διαδικασία ανάθεσης της σύμβασης; Εάν ναι, να αναφερθούν λεπτομερείς πληροφορίες:</p>	<p><input type="checkbox"/> Ναι <input type="checkbox"/> Όχι</p> <p>[.....]</p>
<p>Έχει παράσχει ο οικονομικός φορέας ή επιχείρηση συνδεδεμένη με αυτόν συμβουλές στην αναθέτουσα αρχή ή στον αναθέτοντα φορέα ή έχει με άλλο τρόπο αναμειχθεί στην προετοιμασία της διαδικασίας σύναψης της σύμβασης^{xxix}; Εάν ναι, να αναφερθούν λεπτομερείς πληροφορίες:</p>	<p><input type="checkbox"/> Ναι <input type="checkbox"/> Όχι</p> <p>[.....]</p>
<p>Έχει επιδείξει ο οικονομικός φορέας σοβαρή ή επαναλαμβανόμενη πλημμέλεια^{xxx} κατά την εκτέλεση ουσιώδους απαίτησης στο πλαίσιο προηγούμενης δημόσιας σύμβασης, προηγούμενης σύμβασης με αναθέτοντα φορέα ή προηγούμενης σύμβασης παραχώρησης που είχε ως αποτέλεσμα την πρόωρη καταγγελία της προηγούμενης σύμβασης, αποζημιώσεις ή άλλες παρόμοιες κυρώσεις; Εάν ναι, να αναφερθούν λεπτομερείς πληροφορίες:</p>	<p><input type="checkbox"/> Ναι <input type="checkbox"/> Όχι</p> <p>[.....]</p>
	<p>Εάν ναι, έχει λάβει ο οικονομικός φορέας μέτρα αυτοκάθαρσης; <input type="checkbox"/> Ναι <input type="checkbox"/> Όχι Εάν το έχει πράξει, περιγράψτε τα μέτρα που λήφθηκαν: [.....]</p>
<p>Μπορεί ο οικονομικός φορέας να επιβεβαιώσει ότι: α) δεν έχει κριθεί ένοχος σοβαρών ψευδών δηλώσεων κατά την παροχή των πληροφοριών που απαιτούνται για την εξακρίβωση της απουσίας των λόγων αποκλεισμού ή την πλήρωση των κριτηρίων επιλογής, β) δεν έχει αποκρύψει τις πληροφορίες αυτές, γ) ήταν σε θέση να υποβάλλει χωρίς καθυστέρηση τα δικαιολογητικά που</p>	<p><input type="checkbox"/> Ναι <input type="checkbox"/> Όχι</p>

ΔΗΜΟΤΙΚΗ

ΕΠΙΧΕΙΡΗΣΗ

ΥΔΡΕΥΣΗ

ΑΠΟΧΕΤΕΥΣΗ

ΠΑΤΡΑ



απαιτούνται από την αναθέτουσα αρχή/αναθέτοντα φορέα

δ) δεν έχει επιχειρήσει να επηρεάσει με αθέμιτο τρόπο τη διαδικασία λήψης αποφάσεων της αναθέτουσας αρχής ή του αναθέτοντα φορέα, να αποκτήσει εμπιστευτικές πληροφορίες που ενδέχεται να του αποφέρουν αθέμιτο πλεονέκτημα στη διαδικασία ανάθεσης ή να παράσχει εξ αμελείας παραπλανητικές πληροφορίες που ενδέχεται να επηρεάσουν ουσιωδώς τις αποφάσεις που αφορούν τον αποκλεισμό, την επιλογή ή την ανάθεση;

ΔΗΜΟΤΙΚΗ

ΕΠΙΧΕΙΡΗΣΗ

ΥΔΡΕΥΣΗΣ

ΑΠΟΧΕΤΕΥΣΗΣ

ΠΑΤΡΑΣ

Δ. Μέρος IV: Κριτήρια επιλογής

Όσον αφορά τα κριτήρια επιλογής (ενότητα α ή ενότητες Α έως Δ του παρόντος μέρους), ο οικονομικός φορέας δηλώνει ότι:

α: Γενική ένδειξη για όλα τα κριτήρια επιλογής

Ο οικονομικός φορέας πρέπει να συμπληρώσει αυτό το πεδίο μόνο στην περίπτωση που η αναθέτουσα αρχή ή ο αναθέτων φορέας έχει δηλώσει στη σχετική διακήρυξη ή στην πρόσκληση ή στα έγγραφα της σύμβασης που αναφέρονται στην διακήρυξη, ότι ο οικονομικός φορέας μπορεί να συμπληρώσει μόνο την Ενότητα α του Μέρους IV χωρίς να υποχρεούται να συμπληρώσει οποιαδήποτε άλλη ενότητα του Μέρους IV:

Εκπλήρωση όλων των απαιτούμενων κριτηρίων επιλογής	Απάντηση
Πληροί όλα τα απαιτούμενα κριτήρια επιλογής;	<input type="checkbox"/> Ναι <input type="checkbox"/> Όχι

Α: Καταλληλότητα

Ο οικονομικός φορέας πρέπει να παράσχει πληροφορίες μόνον όταν τα σχετικά κριτήρια επιλογής έχουν προσδιοριστεί από την αναθέτουσα αρχή ή τον αναθέτοντα φορέα στη σχετική διακήρυξη ή στην πρόσκληση ή στα έγγραφα της σύμβασης που αναφέρονται στην διακήρυξη.

Καταλληλότητα	Απάντηση
1) Ο οικονομικός φορέας είναι εγγεγραμμένος στα σχετικά επαγγελματικά ή εμπορικά μητρώα που τηρούνται στην Ελλάδα ή στο κράτος μέλος εγκατάστασής^{xxxι} του: Εάν η σχετική τεκμηρίωση διατίθεται ηλεκτρονικά, αναφέρετε:	[...] (διαδικτυακή διεύθυνση, αρχή ή φορέας έκδοσης, επακριβή στοιχεία αναφοράς των εγγράφων): [.....][.....][.....]
2) Για συμβάσεις υπηρεσιών: Χρειάζεται ειδική έγκριση ή να είναι ο οικονομικός φορέας μέλος συγκεκριμένου οργανισμού για να έχει τη δυνατότητα να παράσχει τις σχετικές υπηρεσίες στη χώρα εγκατάστασής του	<input type="checkbox"/> Ναι <input type="checkbox"/> Όχι Εάν ναι, διευκρινίστε για ποια πρόκειται και δηλώστε αν τη διαθέτει ο οικονομικός φορέας: [...] <input type="checkbox"/> Ναι <input type="checkbox"/> Όχι
Εάν η σχετική τεκμηρίωση διατίθεται ηλεκτρονικά, αναφέρετε:	(διαδικτυακή διεύθυνση, αρχή ή φορέας έκδοσης, επακριβή στοιχεία αναφοράς των εγγράφων): [.....][.....][.....]

ΔΗΜΟΤΙΚΗ

ΕΠΙΧΕΙΡΗΣΗ

ΥΔΡΕΥΣΗΣ

ΑΠΟΧΕΤΕΥΣΗΣ

ΠΑΤΡΑΣ

Ο οικονομικός φορέας πρέπει να παράσχει πληροφορίες μόνον όταν τα σχετικά κριτήρια επιλογής έχουν οριστεί από την αναθέτουσα αρχή ή τον αναθέτοντα φορέα στη σχετική διακήρυξη ή στην πρόσκληση ή στα έγγραφα της σύμβασης που αναφέρονται στη διακήρυξη .

<p>Για δημόσιες συμβάσεις προμηθειών :</p> <p>Ο οικονομικός φορέας θα παράσχει τα απαιτούμενα δείγματα, περιγραφές ή φωτογραφίες των προϊόντων που θα προμηθεύσει, τα οποία δεν χρειάζεται να συνοδεύονται από πιστοποιητικά γνησιότητας. Κατά περίπτωση, ο οικονομικός φορέας δηλώνει περαιτέρω ότι θα προσκομίσει τα απαιτούμενα πιστοποιητικά γνησιότητας.</p> <p><i>Εάν η σχετική τεκμηρίωση διατίθεται ηλεκτρονικά, αναφέρετε:</i></p>	<p><input type="checkbox"/> Ναι <input type="checkbox"/> Όχι</p> <p><input type="checkbox"/> Ναι <input type="checkbox"/> Όχι</p> <p>(διαδικτυακή διεύθυνση, αρχή ή φορέας έκδοσης, επακριβή στοιχεία αναφοράς των εγγράφων): [.....][.....][.....]</p>
<p>Για δημόσιες συμβάσεις προμηθειών:</p> <p>Μπορεί ο οικονομικός φορέας να προσκομίσει τα απαιτούμενα πιστοποιητικά που έχουν εκδοθεί από επίσημα ιστιτούτα ελέγχου ποιότητας ή υπηρεσίες αναγνωρισμένων ικανοτήτων, με τα οποία βεβαιώνεται η καταλληλότητα των προϊόντων, επαληθευόμενη με παραπομπές στις τεχνικές προδιαγραφές ή σε πρότυπα, και τα οποία ορίζονται στη σχετική διακήρυξη ή στην πρόσκληση ή στα έγγραφα της σύμβασης που αναφέρονται στη διακήρυξη;</p> <p>Εάν όχι, εξηγήστε τους λόγους και αναφέρετε ποια άλλα αποδεικτικά μέσα μπορούν να προσκομιστούν:</p> <p><i>Εάν η σχετική τεκμηρίωση διατίθεται ηλεκτρονικά, αναφέρετε:</i></p>	<p><input type="checkbox"/> Ναι <input type="checkbox"/> Όχι</p> <p>[.....]</p> <p>(διαδικτυακή διεύθυνση, αρχή ή φορέας έκδοσης, επακριβή στοιχεία αναφοράς των εγγράφων): [.....][.....][.....]</p>

ПАТРАІ

Δ: Συστήματα διασφάλισης ποιότητας και πρότυπα περιβαλλοντικής διαχείρισης

Ο οικονομικός φορέας πρέπει να παράσχει πληροφορίες μόνον όταν τα συστήματα διασφάλισης ποιότητας και/ή τα πρότυπα περιβαλλοντικής διαχείρισης έχουν ζητηθεί από την αναθέτουσα αρχή ή τον αναθέτοντα φορέα στη σχετική διακήρυξη ή στην πρόσκληση ή στα έγγραφα της σύμβασης.

Συστήματα διασφάλισης ποιότητας και πρότυπα περιβαλλοντικής διαχείρισης	Απάντηση:
<p>Θα είναι σε θέση ο οικονομικός φορέας να προσκομίσει πιστοποιητικά που έχουν εκδοθεί από ανεξάρτητους οργανισμούς που βεβαιώνουν ότι ο οικονομικός φορέας συμμορφώνεται με τα απαιτούμενα πρότυπα διασφάλισης ποιότητας, συμπεριλαμβανομένης της προσβασιμότητας για άτομα με ειδικές ανάγκες;</p> <p>Εάν όχι, εξηγήστε τους λόγους και διευκρινίστε ποια άλλα αποδεικτικά μέσα μπορούν να προσκομιστούν όσον αφορά το σύστημα διασφάλισης ποιότητας:</p> <p>Εάν η σχετική τεκμηρίωση διατίθεται ηλεκτρονικά, αναφέρετε:</p>	<p><input type="checkbox"/> Ναι <input type="checkbox"/> Όχι</p> <p>[.....] [.....]</p> <p>(διαδικτυακή διεύθυνση, αρχή ή φορέας έκδοσης, επακριβή στοιχεία αναφοράς των εγγράφων): [.....][.....][.....]</p>
<p>Θα είναι σε θέση ο οικονομικός φορέας να προσκομίσει πιστοποιητικά που έχουν εκδοθεί από ανεξάρτητους οργανισμούς που βεβαιώνουν ότι ο οικονομικός φορέας συμμορφώνεται με τα απαιτούμενα συστήματα ή πρότυπα περιβαλλοντικής διαχείρισης;</p> <p>Εάν όχι, εξηγήστε τους λόγους και διευκρινίστε ποια άλλα αποδεικτικά μέσα μπορούν να προσκομιστούν όσον αφορά τα συστήματα ή πρότυπα περιβαλλοντικής διαχείρισης:</p> <p>Εάν η σχετική τεκμηρίωση διατίθεται ηλεκτρονικά, αναφέρετε:</p>	<p><input type="checkbox"/> Ναι <input type="checkbox"/> Όχι</p> <p>[.....] [.....]</p> <p>(διαδικτυακή διεύθυνση, αρχή ή φορέας έκδοσης, επακριβή στοιχεία αναφοράς των εγγράφων): [.....][.....][.....]</p>

ΔΗΜΟΤΙΚΗ

ΕΠΙΧΕΙΡΗΣΗ

ΥΔΡΕΥΣΗΣ

ΑΠΟΧΕΤΕΥΣΗΣ

ΠΑΤΡΑΣ

Μέρος VI: Τελικές δηλώσεις

Ο κάτωθι υπογεγραμμένος, δηλώνω επισήμως ότι τα στοιχεία που έχω αναφέρει σύμφωνα με τα μέρη I – IV ανωτέρω είναι ακριβή και ορθά και ότι έχω πλήρη επίγνωση των συνεπειών σε περίπτωση σοβαρών ψευδών δηλώσεων.

Ο κάτωθι υπογεγραμμένος, δηλώνω επισήμως ότι είμαι σε θέση, κατόπιν αιτήματος και χωρίς καθυστέρηση, να προσκομίσω τα πιστοποιητικά και τις λοιπές μορφές αποδεικτικών εγγράφων που αναφέρονται^{xxxii}, εκτός εάν :

α) η αναθέτουσα αρχή ή ο αναθέτων φορέας έχει τη δυνατότητα να λάβει τα σχετικά δικαιολογητικά απευθείας με πρόσβαση σε εθνική βάση δεδομένων σε οποιοδήποτε κράτος μέλος αυτή διατίθεται δωρεάν^{xxxiii}.

β) η αναθέτουσα αρχή ή ο αναθέτων φορέας έχουν ήδη στην κατοχή τους τα σχετικά έγγραφα.

Ο κάτωθι υπογεγραμμένος δίδω επισήμως τη συγκατάθεσή μου στ... [προσδιορισμός της αναθέτουσας αρχής ή του αναθέτοντα φορέα, όπως καθορίζεται στο μέρος I, ενότητα Α], προκειμένου να αποκτήσει πρόσβαση σε δικαιολογητικά των πληροφοριών τις οποίες έχω υποβάλλει στ... [να προσδιοριστεί το αντίστοιχο μέρος/ενότητα/σημείο] του παρόντος Τυποποιημένου Εντύπου Υπεύθυνης Δήλωσης για τους σκοπούς τ... [προσδιορισμός της διαδικασίας προμήθειας: (συνοπτική περιγραφή, παραπομπή στη δημοσίευση στον εθνικό τύπο, έντυπο και ηλεκτρονικό, αριθμός αναφοράς)].

Ημερομηνία, τόπος και, όπου ζητείται ή είναι απαραίτητο, υπογραφή(-ές): [.....]

ΔΗΜΟΤΙΚΗ

ΕΠΙΧΕΙΡΗΣΗ

ΥΔΡΕΥΣΗΣ

ΑΠΟΧΕΤΕΥΣΗΣ

ΠΑΤΡΑΣ

ⁱ Σε περίπτωση που η αναθέτουσα αρχή /αναθέτων φορέας είναι περισσότερες (οι) της (του) μίας (ενός) θα αναφέρεται το σύνολο αυτών

ⁱⁱ Επαναλάβετε τα στοιχεία των αρμοδίων, όνομα και επώνυμο, όσες φορές χρειάζεται.

ⁱⁱⁱ Βλέπε σύσταση της Επιτροπής, της 6ης Μαΐου 2003, σχετικά με τον ορισμό των πολύ μικρών, των μικρών και των μεσαίων επιχειρήσεων (ΕΕ L 124 της 20.5.2003, σ. 36). Οι πληροφορίες αυτές απαιτούνται μόνο για στατιστικούς σκοπούς.

Πολύ μικρή επιχείρηση: επιχείρηση η οποία **απασχολεί λιγότερους από 10 εργαζομένους** και της οποίας ο ετήσιος κύκλος εργασιών και/ή το σύνολο του ετήσιου ισολογισμού **δεν υπερβαίνει τα 2 εκατομμύρια ευρώ**.

Μικρή επιχείρηση: επιχείρηση η οποία **απασχολεί λιγότερους από 50 εργαζομένους** και της οποίας ο ετήσιος κύκλος εργασιών και/ή το σύνολο του ετήσιου ισολογισμού **δεν υπερβαίνει τα 10 εκατομμύρια ευρώ**.

Μεσαίες επιχειρήσεις: επιχειρήσεις που **δεν είναι ούτε πολύ μικρές ούτε μικρές και οι οποίες απασχολούν λιγότερους από 250 εργαζομένους** και των οποίων ο ετήσιος κύκλος εργασιών **δεν υπερβαίνει τα 50 εκατομμύρια ευρώ και/ή το σύνολο του ετήσιου ισολογισμού δεν υπερβαίνει τα 43 εκατομμύρια ευρώ**.

^{iv} Έχει δηλαδή ως κύριο σκοπό την κοινωνική και επαγγελματική ένταξη ατόμων με αναπηρία ή μειονεκτούντων ατόμων.

^v Τα δικαιολογητικά και η κατάταξη, εάν υπάρχουν, αναφέρονται στην πιστοποίηση.

^{vi} Ειδικότερα ως μέλος ένωσης ή κοινοπραξίας ή άλλου παρόμοιου καθεστώτος.

^{vii} Σύμφωνα με τις διατάξεις του άρθρου 73 παρ. 3 α, εφόσον προβλέπεται στα έγγραφα της σύμβασης είναι δυνατή η κατ' εξαίρεση παρέκκλιση από τον υποχρεωτικό αποκλεισμό για επιτακτικούς λόγους δημόσιου συμφέροντος, όπως δημόσιας υγείας ή προστασίας του περιβάλλοντος.

^{viii} Όπως ορίζεται στο άρθρο 2 της απόφασης-πλαίσιο 2008/841/ΔΕΥ του Συμβουλίου, της 24ης Οκτωβρίου 2008, για την καταπολέμηση του οργανωμένου εγκλήματος (ΕΕ L 300 της 11.11.2008, σ. 42).

^{ix} Σύμφωνα με άρθρο 73 παρ. 1 (β). Στον Κανονισμό ΕΕΕΣ (Κανονισμός ΕΕ 2016/7) αναφέρεται ως "διαφθορά".

^x Όπως ορίζεται στο άρθρο 3 της Σύμβασης περί της καταπολέμησης της δωροδοκίας στην οποία ενέχονται υπάλληλοι των Ευρωπαϊκών Κοινοτήτων ή των κρατών μελών της Ευρωπαϊκής Ένωσης (ΕΕ C 195 της 25.6.1997, σ. 1) και στην παράγραφο 1 του άρθρου 2 της απόφασης-πλαίσιο 2003/568/ΔΕΥ του Συμβουλίου, της 22ας Ιουλίου 2003 για την καταπολέμηση της δωροδοκίας στον ιδιωτικό τομέα (ΕΕ L 192 της 31.7.2003, σ. 54). Περιλαμβάνει επίσης τη διαφθορά όπως ορίζεται στο **ν. 3560/2007 (ΦΕΚ 103/Α), «Κύρωση και εφαρμογή της Σύμβασης ποινικού δικαίου για τη διαφθορά και του Πρόσθετου σ' αυτήν Πρωτοκόλλου» (αφορά σε προσθήκη καθόσον στο ν. Άρθρο 73 παρ. 1 β αναφέρεται η κείμενη νομοθεσία)**.

^{xi} Κατά την έννοια του άρθρου 1 της σύμβασης σχετικά με τη προστασία των οικονομικών συμφερόντων των Ευρωπαϊκών Κοινοτήτων (ΕΕ C 316 της 27.11.1995, σ. 48) όπως κυρώθηκε με το ν. 2803/2000 (ΦΕΚ 48/Α) "Κύρωση της Σύμβασης σχετικά με την προστασία των οικονομικών συμφερόντων των Ευρωπαϊκών Κοινοτήτων και των συναφών με αυτήν Πρωτοκόλλων.

^{xii} Όπως ορίζονται στα άρθρα 1 και 3 της απόφασης-πλαίσιο του Συμβουλίου, της 13ης Ιουνίου 2002 για την καταπολέμηση της τρομοκρατίας (ΕΕ L 164 της 22.6.2002, σ. 3). Αυτός ο λόγος αποκλεισμού περιλαμβάνει επίσης την ηθική αυτουργία ή την απόπειρα εγκλήματος, όπως αναφέρονται στο άρθρο 4 της εν λόγω απόφασης-πλαίσιο.

^{xiii} Όπως ορίζεται στο άρθρο 1 της οδηγίας 2005/60/ΕΚ του Ευρωπαϊκού Κοινοβουλίου και του Συμβουλίου, της 26ης Οκτωβρίου 2005, σχετικά με την πρόληψη της χρησιμοποίησης του χρηματοπιστωτικού συστήματος για τη νομιμοποίηση εσόδων από παράνομες δραστηριότητες και τη χρηματοδότηση της

τρομοκρατίας (ΕΕ L 309 της 25.11.2005, σ.15) που ενσωματώθηκε με το ν. 3691/2008 (ΦΕΚ 166/Α) "Πρόληψη και καταστολή της νομιμοποίησης εσόδων από εγκληματικές δραστηριότητες και της χρηματοδότησης της τρομοκρατίας και άλλες διατάξεις".

^{xiv} Όπως ορίζεται στο άρθρο 2 της οδηγίας 2011/36/ΕΕ του Ευρωπαϊκού Κοινοβουλίου και του Συμβουλίου, της 5ης Απριλίου 2011, για την πρόληψη και την καταπολέμηση της εμπορίας ανθρώπων και για την προστασία των θυμάτων της, καθώς και για την αντικατάσταση της απόφασης-πλαίσιο 2002/629/ΔΕΥ του Συμβουλίου (ΕΕ L 101 της 15.4.2011, σ. 1) η οποία ενσωματώθηκε στην εθνική νομοθεσία με το ν. 4198/2013 (ΦΕΚ 215/Α) "Πρόληψη και καταπολέμηση της εμπορίας ανθρώπων και προστασία των θυμάτων αυτής και άλλες διατάξεις".

^{xv} Η εν λόγω υποχρέωση αφορά ιδίως: α) στις περιπτώσεις εταιρειών περιορισμένης ευθύνης (Ε.Π.Ε) και προσωπικών εταιρειών (Ο.Ε και Ε.Ε), τους διαχειριστές, β) στις περιπτώσεις ανωνύμων εταιρειών (Α.Ε), τον Διευθύνοντα Σύμβουλο καθώς και όλα τα μέλη του Διοικητικού Συμβουλίου (βλ. τελευταίο εδάφιο της παρ. 1 του άρθρου 73)

^{xvi} Επαναλάβετε όσες φορές χρειάζεται.

^{xvii} Επαναλάβετε όσες φορές χρειάζεται.

^{xviii} Επαναλάβετε όσες φορές χρειάζεται.

^{xix} Οικονομικός φορέας που έχει αποκλειστεί με τελεσίδικη απόφαση από τη συμμετοχή σε διαδικασία σύναψης σύμβασης ή ανάθεσης παραχώρησης δε μπορεί να κάνει χρήση αυτής της δυνατότητας κατά την περίοδο αποκλεισμού που ορίζεται στην εν λόγω απόφαση (άρθρο 73 παρ. 7 τελευταίο εδάφιο)

^{xx} Λαμβανομένου υπόψη του χαρακτήρα των εγκλημάτων που έχουν διαπραχθεί (μεμονωμένα, κατ' εξακολούθηση, συστηματικά ...), η επεξήγηση πρέπει να καταδεικνύει την επάρκεια των μέτρων που λήφθηκαν.

^{xxi} Στην περίπτωση που ο οικονομικός φορέας είναι Έλληνας πολίτης ή έχει την εγκατάστασή του στην Ελλάδα, οι υποχρεώσεις του που αφορούν τις εισφορές κοινωνικής ασφάλισης καλύπτουν τόσο την κύρια όσο και την επικουρική ασφάλιση (άρθρο 73 παρ. 2 δεύτερο εδάφιο).

^{xxii} Σημειώνεται ότι, σύμφωνα με το άρθρο 73 παρ. 3 περ. α και β, εφόσον προβλέπεται στα έγγραφα της σύμβασης είναι δυνατή η παρέκκλιση από τον υποχρεωτικό αποκλεισμό λόγω αθέτησης υποχρεώσεων καταβολής φόρων ή ασφαλιστικών εισφορών κατ' εξαίρεση, για επιτακτικούς λόγους δημόσιου συμφέροντος, όπως δημόσιας υγείας ή προστασίας του περιβάλλοντος ή/και όταν ο αποκλεισμός θα ήταν σαφώς δυσανάλογος, ιδίως όταν μόνο μικρά ποσά των φόρων ή των εισφορών κοινωνικής ασφάλισης δεν έχουν καταβληθεί, ή όταν ο οικονομικός φορέας ενημερώθηκε σχετικά με το ακριβές ποσό που οφείλεται λόγω αθέτησης των υποχρεώσεων του όσον αφορά στην καταβολή φόρων ή εισφορών κοινωνικής ασφάλισης σε χρόνο κατά τον οποίο δεν είχε τη δυνατότητα να λάβει μέτρα, σύμφωνα με το τελευταίο εδάφιο της παραγράφου 2 του άρθρου 73, πριν από την εκπνοή της προθεσμίας αίτησης συμμετοχής ή σε ανοικτές διαδικασίες της προθεσμίας υποβολής προσφοράς

ΔΗΜΟΤΙΚΗ ^{xxiii} Επαναλάβετε όσες φορές χρειάζεται.

^{xxiv} Όπως αναφέρονται για τους σκοπούς της παρούσας διαδικασίας σύναψης δημόσιας σύμβασης στις κείμενες διατάξεις, στα έγγραφα της σύμβασης ή στο άρθρο 18 παρ. 2 .

ΕΠΙΧΕΙΡΗΣΗ ^{xxv} Η απόδοση όρων είναι σύμφωνη με την παρ. 4 του άρθρου 73 που διαφοροποιείται από τον Κανονισμό ΕΕΕΣ (Κανονισμός ΕΕ 2016/7)

^{xxvi} Άρθρο 73 παρ. 5.

ΥΔΡΕΥΣΗ ^{xxvii} Εφόσον στα έγγραφα της σύμβασης γίνεται αναφορά σε συγκεκριμένη διάταξη, να συμπληρωθεί ανάλογα το ΤΕΥΔ πχ άρθρο 68 παρ. 2 ν. 3863/2010 .

ΑΠΟΧΕΤΕΥΣΗ ^{xxviii} Όπως προσδιορίζεται στο άρθρο 24 ή στα έγγραφα της σύμβασης.

^{xxix} Πρβλ άρθρο 48.

ΠΑΤΡΑΣ ^{xxx} Η απόδοση όρων είναι σύμφωνη με την περιπτ. στ παρ. 4 του άρθρου 73 που διαφοροποιείται από τον Κανονισμό ΕΕΕΣ (Κανονισμός ΕΕ 2016/7)

^{xxxi} Όπως περιγράφεται στο Παράρτημα XI του Προσαρτήματος Α, **οι οικονομικοί φορείς από ορισμένα κράτη μέλη οφείλουν να συμμορφώνονται με άλλες απαιτήσεις που καθορίζονται στο Παράρτημα αυτό.**

^{xxxii} Πρβλ και άρθρο 1 ν. 4250/2014

^{xxxiii} Υπό την προϋπόθεση ότι ο οικονομικός φορέας έχει παράσχει τις απαραίτητες πληροφορίες (διαδικτυακή διεύθυνση, αρχή ή φορέα έκδοσης, επακριβή στοιχεία αναφοράς των εγγράφων) που παρέχουν τη δυνατότητα στην αναθέτουσα αρχή ή στον αναθέτοντα φορέα να το πράξει. Όπου απαιτείται, τα στοιχεία αυτά πρέπει να συνοδεύονται από τη σχετική συγκατάθεση για την εν λόγω πρόσβαση.

ΔΗΜΟΤΙΚΗ

ΕΠΙΧΕΙΡΗΣΗ

ΥΔΡΕΥΣΗΣ

ΑΠΟΧΕΤΕΥΣΗΣ

ΠΑΤΡΑΣ

ΠΑΡΑΡΤΗΜΑ II – Ειδική Συγγραφή Υποχρεώσεων

ΣΥΓΓΡΑΦΗ ΥΠΟΧΡΕΩΣΕΩΝ

ΑΡΘΡΟ 1ο

Αντικείμενο προμήθειας

Αντικείμενο της προμήθειας είναι η «Αντικατάσταση περίφραξης γηπέδου ΕΕΛ Πάτρας» και με την παρούσα συγγραφή καθορίζονται οι γενικές υποχρεώσεις του αναδόχου της προμήθειας.

ΑΡΘΡΟ 2ο

Ισχύουσες διατάξεις

Η προμήθεια θα εκτελεστεί σύμφωνα με τις διατάξεις :

- Τις διατάξεις του ν. 4412/2016 (Α' 147) «Δημόσιες Συμβάσεις Έργων, Προμηθειών και Υπηρεσιών (προσαρμογής στις Οδηγίες 2014/24/ΕΕ και 2014/25/ΕΕ)
- Τις διατάξεις του ν. 4270/2014 (Α' 143) «Αρχές δημοσιονομικής διαχείρισης και εποπτείας (ενσωμάτωση της Οδηγίας 2011/85/ΕΕ) – δημόσιο λογιστικό και άλλες διατάξεις»,
- Τις διατάξεις του ν. 1069/1980 «Περί κινήτρων για την ίδρυση Επιχειρήσεων Ύδρευση και Αποχέτευσης (ΦΕΚ191/23-8-1980) όπως τροποποιήθηκε με τον Ν. 4483/2017
- Τις διατάξεις του Ν. 4155/2013 (Φ.Ε.Κ. 120/ τ. Α729-05-2013) «Εθνικό Σύστημα Ηλεκτρονικών Δημοσίων Συμβάσεων και άλλες Διατάξεις»
- την υπ' αριθ. 281/2018 απόφαση του ΔΣ της ΔΕΥΑΠ Πάτρας με την οποία εγκρίθηκαν οι τεχνικές προδιαγραφές και καθορίστηκαν οι όροι του διαγωνισμού.

ΑΡΘΡΟ 3ο

Δαπάνη προμήθειας

1. Ο ενδεικτικός προϋπολογισμός της προμήθειας με τίτλο: «Αντικατάσταση περίφραξης γηπέδου ΕΕΛ Πάτρας» ανέρχεται στη συνολική δαπάνη ποσού **119.295,00 ευρώ (πλέον Φ.Π.Α. 24% 28.630,80 ευρώ) και συνολικό ποσό 147.925,80 ευρώ.**
2. Η σχετική δαπάνη θα βαρύνει τις πιστώσεις του ΚΑ 11.00.007 και 54.00 αντίστοιχα του προϋπολογισμού εξόδων έτους 2018.

ΑΡΘΡΟ 4ο

Τρόπος εκτέλεσης της προμήθειας

Η εκτέλεση της προμήθειας αυτής θα γίνει με ανοιχτό, δημόσιο, ηλεκτρονικό, μειοδοτικό διαγωνισμό σύμφωνα με το κριτήριο κατακύρωσης της **πλέον συμφέρουσας από οικονομική άποψη προσφοράς, μόνο βάσει της τιμής** και σύμφωνα με τις διατάξεις του Ν.4412/2016.

ΑΡΘΡΟ 5ο**ΣΥΜΒΑΤΙΚΑ ΣΤΟΙΧΕΙΑ ΚΑΤΑ ΣΕΙΡΑ ΙΣΧΥΟΣ**

- η παρούσα Διακήρυξη
- Το τυποποιημένο έντυπο υπεύθυνης δήλωσης (ΤΕΥΔ)
- οι συμπληρωματικές πληροφορίες που τυχόν παρέχονται στο πλαίσιο της διαδικασίας , ιδίως σχετικά με τις προδιαγραφές και τα σχετικά δικαιολογητικά
- το ιδιωτικό συμφωνητικό (σύμβαση) που θα υπογραφεί με τον ανάδοχο
- η οικονομική προσφορά του Αναδόχου
- το Τιμολόγιο Μελέτης
- η Συγγραφή Υποχρεώσεων
- η Τεχνική Περιγραφή
- οι Τεχνικές Προδιαγραφές

ΑΡΘΡΟ 6ο**ΣΤΑΘΕΡΟΤΗΤΑ ΤΙΜΩΝ**

Η τιμή της προσφοράς θα είναι σταθερή και αμετάβλητη κατά τη διάρκεια της προμήθειας και για κανένα λόγο και σε καμία αναθεώρηση δεν υπόκειται.

Στην τιμή περιλαμβάνεται το κόστος της προμήθειας, το κόστος φορτοεκφόρτωσης των υλικών και η προσκόμισή του στους χώρους του Φορέα, καθώς και κάθε νόμιμη κράτηση.

Η πληρωμή του αναδόχου θα πραγματοποιηθεί με ένταλμα πληρωμής που θα εκδοθεί μετά την παραλαβή κι εφόσον η Επιτροπή Παραλαβής υπογράψει το σχετικό πρωτόκολλο παραλαβής.

ΑΡΘΡΟ 7ο**Υπογραφή σύμβασης προμήθειας**

Ο ανάδοχος της προμήθειας αυτής, μετά την κατά το νόμο έγκριση του αποτελέσματος και μετά την ανακοίνωση του αποτελέσματος, σύμφωνα με τις διατάξεις του Ν.4412/2016, υποχρεούται να προσέλθει σε χρόνο εντός είκοσι (20) ημερών από την παραλαβή του εγγράφου της ανακοινώσεως του αποτελέσματος, να υπογράψει τη σχετική σύμβαση για την προμήθεια.

Με την υπογραφή της σύμβασης ο ανάδοχος προσκομίζει εγγυητική επιστολή καλής εκτέλεσης της προμήθειας, που το ποσόν της ορίζεται σε 5% επί του προϋπολογισμού της προσφοράς χωρίς να υπολογίζεται ο Φ.Π.Α. (βάσει των διατάξεων του άρθρου 302 του Ν.4412/2016).

Αν ο μειοδότης δεν δεχθεί να εκτελέσει την προμήθεια, αυτή ανατίθεται στον αμέσως επόμενο μειοδότη ενώ η εγγυητική συμμετοχής του πρώτου εκπίπτει εις βάρος του.

ΑΡΘΡΟ 8ο**ΠΑΡΑΔΟΣΕΙΣ - ΧΡΟΝΟΣ ΔΙΑΡΚΕΙΑΣ ΤΗΣ ΠΡΟΜΗΘΕΙΑΣ**

Η παράδοση των υλικών και η τοποθέτηση θα γίνει στο χώρο που υποδεικνύει η αρμόδια υπηρεσία της ΔΕΥΑΠ.

Η ποιοτική και ποσοτική παραλαβή θα διενεργείται από Επιτροπή παραλαβής όπως έχει ορισθεί με το άρθρο 208 του Ν. 4412/2016 της ΔΕΥΑΠ και θα πραγματοποιηθεί μέσα από τον οριζόμενο, από τη σύμβαση χρόνο.

Ο χρόνος ολοκλήρωσης της παράδοσης των παρεχόμενων υλικών και η τοποθέτηση, ορίζεται σε (5) πέντε μήνες από την ημερομηνία υπογραφής της σύμβασης, όπως ορίζονται στις επί μέρους τεχνικές προδιαγραφές.

ΑΡΘΡΟ 9ο

Απαράδεκτα υλικά - πλημμελής ποιότητα

Αν τα παρεχόμενα υλικά δεν ανταποκρίνονται από ποιοτικής άποψης στα όσα ορίζονται στην Τεχνική Περιγραφή - Τεχνικές Προδιαγραφές, είτε στους ισχύοντες κανονισμούς, ο ανάδοχος υποχρεούται να τα αντικαταστήσει και να τα παραδώσει (με δικά του έξοδα), σύμφωνα με όσα ορίζονται στο άρθρο 208 του Ν.4412/2016. Άρνηση της άρτιας εκτέλεσης της προμήθειας είναι λόγος για την έκπτωση του προμηθευτή.

ΑΡΘΡΟ 10ο

Φόροι - Τέλη - Κρατήσεις

Ο ανάδοχος υπόκειται στις κείμενες διατάξεις για φόρους, τέλη & κρατήσεις που θα ισχύουν κατά την ημέρα της διενέργειας του διαγωνισμού όπως και στα έξοδα δημοσίευσης. Ο Φ.Π.Α βαρύνει την ΔΕΥΑΠ.

ΑΡΘΡΟ 11ο

Εγγυητική καλής εκτέλεσης

Ο προμηθευτής στον οποίο έγινε η κατακύρωση της προμήθειας, υποχρεούται να καταθέσει εγγυητική καλής εκτέλεσης των όρων της σύμβασης, το ύψος της οποίας είναι 5% της συμβατικής αξίας χωρίς τον Φ.Π.Α. Οι εγγυήσεις ανεξάρτητα από το όργανο που τις εκδίδει και τον τύπο που περιβάλλονται, πρέπει να αναφέρουν ρητά όσα ορίζονται στον Ν.4412/2016 (Α' 147).

ΑΡΘΡΟ 12ο

Ποινικές ρήτρες - Έκπτωση αναδόχου

Εφόσον υπάρξει αδικαιολόγητη υπέρβαση της συμβατικής προθεσμίας εκτέλεσης της προμήθειας, επιβάλλονται ποινικές ρήτρες σύμφωνα με τις διατάξεις του άρθρου 218 του Ν.4412/2016.

ΔΗΜΟΤΙΚΗ

ΕΠΙΧΕΙΡΗΣΗ

ΥΔΡΕΥΣΗΣ

ΑΠΟΧΕΤΕΥΣΗΣ

ΠΑΤΡΑΣ

ΑΡΘΡΟ 13ο

Τρόπος Πληρωμής

Η πληρωμή της αξίας των παρεχόμενων υλικών και η τοποθέτηση θα γίνεται μετά την παραλαβή τους και των αντίστοιχων ελέγχων της Επιτροπής Παραλαβής και αφού ο ανάδοχος προσκομίσει για έλεγχο στην αρμόδια για την προμήθεια υπηρεσία, τα απαραίτητα δικαιολογητικά σύμφωνα με τις διατάξεις του Ν.4412/2016.

Η προσφορά που υποβλήθηκε κατά την διενέργεια του διαγωνισμού δεσμεύει τον προμηθευτή έως την λήξη της σύμβασης, ανεξάρτητα τυχόν ανατιμήσεων

Η ΣΥΝΤΑΞΑΣΑ

Θ. ΠΑΠΑΖΑΦΕΙΡΗ

ΘΕΩΡΗΘΗΚΕ
Η ΠΡΟΪΣΤΑΜΕΝΗ
ΟΙΚΟΝΟΜΙΚΗΣ ΥΠΗΡΕΣΙΑΣ

ΒΑΣ. ΣΤΑΘΟΠΟΥΛΟΥ

ΔΗΜΟΤΙΚΗ

ΕΠΙΧΕΙΡΗΣΗ

ΥΔΡΕΥΣΗΣ

ΑΠΟΧΕΤΕΥΣΗΣ

ΠΑΤΡΑΣ

ΟΙΚΟΝΟΜΙΚΗ ΥΠΗΡΕΣΙΑ

ΠΑΤΡΑ:27/09/2018

ΓΡΑΦΕΙΟ ΠΡΟΜΗΘΕΙΩΝ

ΑΡ.ΠΡΩΤ: 17041Α

ΑΡΜ: ΘΕΟΔΩΡΑ ΠΑΠΑΖΑΦΕΙΡΗ

**ΠΕΡΙΛΗΨΗ ΔΙΑΚΗΡΥΞΗΣ ΑΝΟΙΚΤΟΥ ΔΗΜΟΣΙΟΥ
ΗΛΕΚΤΡΟΝΙΚΟΥ ΜΕΙΟΔΟΤΙΚΟΥ ΔΙΑΓΩΝΙΣΜΟΥ
ΓΙΑ ΤΗΝ ΠΡΟΜΗΘΕΙΑ ΑΝΤΙΚΑΤΑΣΤΑΣΗ ΠΕΡΙΦΡΑΞΗΣ
ΓΗΠΕΔΟΥ ΕΕΛ ΠΑΤΡΑΣ**

ΑΡ. ΔΙΑΚ. 11/18**Ο ΠΡΟΕΔΡΟΣ ΤΗΣ ΔΕΥΑ ΠΑΤΡΑΣ**

Προκηρύσσει ανοικτό δημόσιο ηλεκτρονικό μειοδοτικό διαγωνισμό με κριτήριο κατακύρωσης την πλέον συμφέρουσα από οικονομική άποψη προσφορά , μόνο βάσει της τιμής για την προμήθεια αντικατάσταση περίφραξης γηπέδου ΕΕΛ Πάτρας συνολικής προϋπολογισθείσας δαπάνης 119.295,00 ευρώ πλέον του ΦΠΑ 24% 28.630,80 ευρώ συνολικού ποσού 147.925,80 ευρώ .

Ο διαγωνισμός θα πραγματοποιηθεί με χρήση της πλατφόρμας του Εθνικού Συστήματος Ηλεκτρονικών Δημοσίων Συμβάσεων (ΕΣΗΔΗΣ) μέσω της διαδικτυακής πύλης www.promitheus.gov.gr του συστήματος.

Για τη συμμετοχή στον διαγωνισμό, οι ενδιαφερόμενοι οικονομικοί φορείς απαιτείται να διαθέτουν ψηφιακή υπογραφή, χορηγημένη από πιστοποιημένη αρχή παροχής ψηφιακής υπογραφής και να έχουν εγγραφεί στο Εθνικό Σύστημα Ηλεκτρονικών Δημοσίων Συμβάσεων (ΕΣΗΔΗΣ). Ο διαγωνισμός δημοσιοποιείται ηλεκτρονικά με την ανάρτηση της διακήρυξης στη διαδικτυακή πύλη www.promitheus.gov.gr του Εθνικού Συστήματος Ηλεκτρονικών Δημοσίων Συμβάσεων (ΕΣΗΔΗΣ). Το πλήρες κείμενο της διακήρυξης με τα συνημμένα μέρη (σε ηλεκτρονική μορφή) διατίθεται επίσης και στο διαδίκτυο στην ηλεκτρονική διεύθυνση www.deyap.gr

Ημερομηνία ανάρτησης της προκήρυξης στην διαδικτυακή πύλη του ΕΣΗΔΗΣ: **1/10/18** και Α/Α ΕΣΗΔΗΣ: **64753** Καταληκτική ημερομηνία υποβολής προσφορών είναι η **Δευτέρα 22 Οκτωβρίου 2018** και ώρα **20:00 μ.μ.**

Εγγύηση συμμετοχής στο διαγωνισμό **2.385,90 ευρώ.**

Για πληροφορίες οι ενδιαφερόμενοι μπορούν να απευθύνονται στο Γραφείο Προμηθειών της ΔΕΥΑΠ (Ακτή Δυμαίων 48 -1^{ος} όροφος) τηλ.2610/366-231 Παπαζαφείρη Θεοδώρα τις εργάσιμες ημέρες και ώρες (7:30 π.μ-14:00μ.μ)

Ο ΠΡΟΕΔΡΟΣ ΤΟΥ Δ.Σ.**ΑΝΔΡΕΑΣ Κ. ΠΑΠΑΝΙΚΗΤΑΣ**

ΔΗΜΟΤΙΚΗ

ΕΠΙΧΕΙΡΗΣΗ

ΥΔΡΕΥΣΗΣ

ΑΠΟΧΕΤΕΥΣΗΣ

ΠΑΤΡΑΣ

ΔΗΜΟΤΙΚΗ

ΕΠΙΧΕΙΡΗΣΗ

ΥΔΡΕΥΣΗΣ

ΑΠΟΧΕΤΕΥΣΗΣ

ΠΑΤΡΑΣ

ΤΕΧΝΙΚΗ ΕΚΘΕΣΗ - ΠΡΟΔΙΑΓΡΑΦΕΣ**ΠΡΟΜΗΘΕΙΑ : "ΑΝΤΙΚΑΤΑΣΤΑΣΗ ΠΕΡΙΦΡΑΞΗΣ ΓΗΠΕΔΟΥ Ε.Ε.Λ. ΠΑΤΡΑΣ"**

Η υπάρχουσα περίφραξη των Εγκαταστάσεων Επεξεργασίας Λυμάτων Πάτρας, έχει υποστεί φθορές και διαβρώσεις και κρίνεται απαραίτητη η αντικατάστασή της. Ταυτόχρονα είναι επιθυμητή η αύξηση του επιπέδου παρεχόμενης ασφάλειας και για το λόγο αυτό επιλέγεται ο συγκεκριμένος τύπος της νέας περίφραξης που είναι διαφορετικός από την υπάρχουσα. Η υπάρχουσα περίφραξη είναι τοποθετημένη κατά κανόνα επί του εξωτερικού τοιχίου της περιμετρικής τάφρου ομβρίων υδάτων και αποτελείται από σωληνωτούς στύλους γαλβανισμένου χάλυβα, ύψους 2,40 μέτρων οι οποίοι είναι πακτωμένοι – ενσωματωμένοι στο σκυρόδεμα του τοιχίου, από συρματοπλέγμα ύψους 2,00 μέτρων και από δύο σειρές αγκαθωτού σύρματος. Οι υπάρχουσες πόρτες είναι από βαμμένο χάλυβα και είναι ανοιγόμενες εκτός της κεντρικής πόρτας οχημάτων, που είναι συρόμενη. Στο Παράρτημα 2 της Τεχνικής Εκθεσης επισυνάπτονται ενδεικτικές φωτογραφίες της υπάρχουσας περίφραξης [Φ1], [Φ2], [Φ3], [Φ4], [Φ5], [Φ6].

Με την παρούσα προμήθεια θα αντικατασταθεί το σύνολο της υπάρχουσας περίφραξης του γηπέδου των Εγκαταστάσεων Επεξεργασίας Λυμάτων (βιολογικού καθαρισμού) της Πάτρας. Θα αντικατασταθούν επίσης οι πόρτες εισόδου στο γήπεδο, που είναι τρεις πόρτες για οχήματα και δύο πόρτες προσωπικού. Το γήπεδο βρίσκεται στην περιοχή «Κόκκινος Μύλος» Πατρών και έχει εμβαδό περίπου 80 στρεμμάτων. Η συνολική περίμετρος είναι περίπου 1.400,00 μέτρα και βρίσκεται σε επαφή εν μέρει με ιδιοκτησίες και εν μέρει με κοινόχρηστους δρόμους (οδοί Σουνίου, Ιδομενέως, Σαχτούρη, Καλαβρύτων).

Στο παράρτημα 1 της Τεχνικής Εκθεσης επισυνάπτονται τα σχέδια [0], [1], [2], [3], [4], [5], [6], [7], [8], [9], [10], [11] της νέας περίφραξης.

Στο παράρτημα 3 της Τεχνικής Εκθεσης επισυνάπτονται ενδεικτικές φωτογραφίες με τα βασικά στοιχεία της νέας περίφραξης [ΦΝ1], [ΦΝ2], [ΦΝ3], [ΦΝ4].

Εκτός από την περίμετρο του γηπέδου, υπάρχει και ένα τμήμα (ΑΕ) της περίφραξης όπως φαίνεται στο συνημμένο σχέδιο [1], μήκους περίπου 46,00 μέτρων, το οποίο είναι εσωτερικό του γηπέδου και διαχωρίζει τον κύριο χώρο των εγκαταστάσεων από ένα άλλο μικρό τμήμα του γηπέδου στο οποίο έχουν πρόσβαση και ιδιώτες.

Η νέα περίφραξη θα γίνει με στύλους και σχαρωτά πλαίσια – κιγκλιδώματα γαλβανισμένου χάλυβα (ISO 1461), τύπου ASCO, με πρόσθετη τοποθέτηση σπείρας λεπιδοφόρου συρματοπλέγματος τύπου CONCERTINA. Κατ'εξαίρεση, σε ένα τμήμα της περίφραξης, που βρίσκεται εκτός του κύριου χώρου των εγκαταστάσεων, δεν θα τοποθετηθεί λεπιδοφόρο συρματοπλέγμα. Οι νέοι στύλοι

θα τοποθετηθούν επί του εξωτερικού τοιχίου της περιμετρικής τάφρου του γηπέδου, με λάμες και βύσματα. Σε ένα μικρό τμήμα της περίφραξης, όπου δεν υπάρχουν τοιχία, θα κατασκευαστούν νέες βάσεις από οπλισμένο σκυρόδεμα, στα πλαίσια της προμήθειας. Οι νέες πόρτες θα κατασκευαστούν επίσης με σχαρωτά πλαίσια και στύλους γαλβανισμένου χάλυβα, τύπου ASCO και θα φέρουν περιμετρικά κοιλοδοκούς. Στις πόρτες θα τοποθετηθεί επίσης σπείρα λεπιδοφόρου συρματοπλέγματος, ώστε να αποτελεί συνέχεια της περίφραξης.

Αναλυτικά, στα πλαίσια της προμήθειας θα πραγματοποιηθούν τα εξής :

1) Αποξήλωση της υπάρχουσας περίφραξης ήτοι του συρματοπλέγματος, του αγκαθωτού σύρματος και των μεταλλικών στύλων. Ειδικά οι μεταλλικοί στύλοι θα κοπούν με κοπτικό εργαλείο σε επαφή με το σκυρόδεμα και θα τριφτούν ώστε να μη προεξέχουν. Η οπή που θα δημιουργηθεί θα γεμίσει με κατάλληλο τσιμεντοειδές υλικό το οποίο θα εμποδίζει την είσοδο νερού. Απομάκρυνση και απόρριψη όλων των προϊόντων αποξήλωσης.

2) Καθαρισμός των φυτών, των θάμνων και των κλαδιών των δένδρων εκατέρωθεν του επιπέδου της περίφραξης και καθ όλο το μήκος, για την απελευθέρωση του χώρου εργασίας, προσπέλασης, κ.λ.π. Καθαρισμός της επιφάνειας του τοιχίου από χώματα και άλλα υλικά. Απομάκρυνση και απόρριψη όλων των προϊόντων αποψίλωσης και καθαρισμού.

3) Επισκευή του τοιχίου στα σημεία που παρουσιάζει φθορές, ειδικά αν τα σημεία αυτά συμπίπτουν με τις βάσεις έδρασης των στύλων της περίφραξης.

4) Προσθήκη καθ ύψος του υπάρχοντος τοιχίου οπλισμένου σκυροδέματος, ύψους 0,40 μέτρων, στο τμήμα (ΘΝ) της περίφραξης, όπως φαίνεται στο συνημμένο σχέδιο [1], μήκους 200,00 μέτρων, στην Νότια πλευρά της περίφραξης, όπου το υπάρχον τοιχίο βρίσκεται χαμηλότερα ή ελάχιστα ψηλότερα από το επίπεδο του οδοστρώματος της οδού Σαχτούρη. Η προσθήκη θα γίνει με οπλισμένο σκυρόδεμα (C16/20, B500C), σύμφωνα με το επισυναπτόμενο σχέδιο [7]. Για την συναρμογή του υπάρχοντος σκυροδέματος με το νέο, θα τοποθετηθούν αγκύρια - βλήτρα από δομικό χάλυβα B500C διατομής Φ16 mm, εντός κατακόρυφων οπών βάθους 150 mm με ειδικό εποξειδικό υλικό, αφού πρώτα καθαριστούν σχολαστικά με πεπιεσμένο αέρα. Οι αποστάσεις μεταξύ των αγκυρίων ορίζονται σε 0,25 μέτρα κατά μήκος και θα τοποθετούνται εναλλάξ εκατέρωθεν του άξονα του τοιχίου και σε απόσταση 0,05 μέτρων από αυτόν.

Η τεχνική της προσθήκης επί του τοιχίου, μπορεί να εφαρμοστεί και σε σημεία υπαρχόντων αναβαθμών, προκειμένου να προσαρμοστεί η περίφραξη στα τυποποιημένα μήκη των σχαρωτών πλαισίων.

5) Κατασκευή νέας βάσης – τοιχίου από οπλισμένο σκυρόδεμα, (C16/20, B500C), στο τμήμα (ΞΟΠ) της περίφραξης, μήκους 95,00 μέτρων, όπως φαίνεται στο συνημμένο σχέδιο [1], όπου δεν υπάρχει σήμερα ούτε βάση ούτε περίφραξη, σύμφωνα με το συνημμένο σχέδιο [8].

6) Τοποθέτηση της νέας περίφραξης τύπου ASCO, σύμφωνα με τα συνημμένα σχέδια [1], [2], [3], [4], [5], [6], [9] του παραρτήματος 1 και σύμφωνα με τις ενδεικτικές φωτογραφίες [ΦΝ1], [ΦΝ2], [ΦΝ3], [ΦΝ4] του παραρτήματος 3, η οποία αποτελείται από :

6.1) Στύλους διατομής IPN 80, από γαλβανισμένο χάλυβα εν θερμώ, ύψους 2,00 μέτρων, οι οποίοι φέρουν συγκολλημένα στη βάση τους οριζόντια πέλματα - ελάσματα διαστάσεων 150 X 150 X 8 mm, με τα οποία πακτώνονται στην οριζόντια επιφάνεια του περιμετρικού τοιχίου σκυροδέματος με Βύσματα γαλβανιζέ Μ 10 X 100 mm (4 τεμ ανά στύλο), όπως φαίνονται στα συνημμένα σχέδια [2] και [3]. Οι στύλοι αυτοί τοποθετούνται στο τμήμα (ΑΒΓΔΕ) της περίφραξης, όπως φαίνεται στο συνημμένο σχέδιο [1], το οποίο βρίσκεται εκτός της περιμετρικής τάφρου στη Δυτική πλευρά του γηπέδου και έχει μήκος 113,00 μέτρων, στο οποίο δεν θα τοποθετηθεί λεπιδοφόρο συρματόπλεγμα.

6.2) Στύλους διατομής IPN 80, από γαλβανισμένο χάλυβα εν θερμώ, συνολικού ύψους 2,75 μέτρων, οι οποίοι φέρουν συγκολλημένα στη βάση τους, ειδικά κατακόρυφα πέλματα - ελάσματα διαστάσεων 250 X 150 X 8 mm, με τα οποία πακτώνονται στην κατακόρυφη εσωτερική επιφάνεια του περιμετρικού τοιχίου σκυροδέματος με Βύσματα γαλβανιζέ, Μ 10 X 100 mm (6 τεμ ανά στύλο), όπως φαίνονται στο συνημμένο σχέδιο [6]. Οι στύλοι έχουν κατακόρυφο ύψος 2,35 μέτρων και στη συνέχεια κεκαμμένο προς τα μέσα κατά γωνία 45 μοιρών μήκος 0,40 μέτρων, ήτοι συνολικό μήκος 2,75 μέτρων. Οι στύλοι αυτοί τοποθετούνται στα τμήματα (ΖΗ), (ΚΛ), (ΜΝ) της περίφραξης, όπως φαίνονται στο συνημμένο σχέδιο [1], που έχουν συνολικό μήκος περίπου 50,00 μέτρων. Στα τρία αυτά τμήματα της περίφραξης επί της οδού Σαχτούρη, έχουν παρατηρηθεί ζημιές επί της παλαιάς περίφραξης από πρόσκρουση ή από επαφή φορτηγών αυτοκινήτων. Στα τμήματα αυτά, η νέα περίφραξη δεν θα τοποθετηθεί επί του τοιχίου, αλλά στην εσωτερική παρειά του, με τα ειδικά κατακόρυφα στηρίγματα και βύσματα. Σκοπός αυτής της τοποθέτησης είναι να αυξηθεί η απόσταση μεταξύ της εξωτερικής παρειάς του τοιχίου, όπου δύναται να έλθει σε επαφή ο τροχός του φορτηγού και της περίφραξης, ήτοι από 0,08 μέτρα σε 0,25 μέτρα, ώστε να αποφεύγεται η επαφή των οχημάτων με την περίφραξη.

6.3) Στύλους διατομής IPN 80, από γαλβανισμένο χάλυβα εν θερμώ, συνολικού ύψους 2,75 μέτρων, οι οποίοι φέρουν συγκολλημένα στη βάση

τους, οριζόντια πέλματα - ελάσματα διαστάσεων 150 X 150 X 8 mm, με τα οποία πακτώνονται στην οριζόντια επιφάνεια του περιμετρικού τοιχίου σκυροδέματος με Βύσματα γαλβανιζέ, Μ 10 X 100 mm (4 τεμ ανά στύλο), όπως φαίνονται στα συνημμένα σχέδια [2] και [4]. Οι στύλοι έχουν κατακόρυφο ύψος 2,35 μέτρων και στη συνέχεια κεκαμμένο προς τα μέσα κατά γωνία 45 μοιρών μήκος 0,40 μέτρων, ήτοι συνολικό μήκος 2,75 μέτρων. Οι στύλοι αυτοί τοποθετούνται στις θέσεις των αναβαθμών και συγκεκριμένα στο χαμηλό σημείο του αναβαθμού, όπως φαίνεται στο συνημμένο σχέδιο [5].

6.4) Στύλους διατομής IPN 80, από γαλβανισμένο χάλυβα εν θερμώ, συνολικού ύψους 2,40 μέτρων, οι οποίοι φέρουν συγκολλημένα στη βάση τους οριζόντια πέλματα - ελάσματα διαστάσεων 150 X 150 X 8 mm με τα οποία πακτώνονται στην οριζόντια επιφάνεια του περιμετρικού τοιχίου σκυροδέματος με Βύσματα γαλβανιζέ, Μ 10 X 100 mm (4 τεμ ανά στύλο), όπως φαίνονται στα συνημμένα σχέδια [2] και [4]. Οι στύλοι έχουν κατακόρυφο ύψος 2,00 μέτρων και στη συνέχεια κεκαμμένο προς τα μέσα κατά γωνία 45 μοιρών μήκος 0,40 μέτρων, ήτοι συνολικό μήκος 2,40 μέτρων. Οι στύλοι αυτοί αποτελούν την κύρια μορφή των στύλων της περίφραξης που θα εφαρμοστεί στο μεγαλύτερο μήκος της.

6.5) Σχαρωτά πλαίσια – κιγκλιδώματα ύψους 1,90 μέτρων, που τοποθετούνται μεταξύ των στύλων και φέρουν κατακόρυφες λάμες διατομής 25 X 2 mm και οριζόντιες περαστές βέργες διατομής Φ 5 mm από γαλβανισμένο χάλυβα εν θερμώ. Η αξονική απόσταση μεταξύ των κατακόρυφων λαμών είναι 66 mm και η αξονική απόσταση μεταξύ των οριζόντιων βεργών είναι 135 mm. Το πλαίσιο κλίνει άνω και κάτω με οριζόντιες λάμες διατομής 25 X 5 mm. Σε κάθε μία από τις δύο κατακόρυφες πλευρές του, το πλαίσιο, φέρει τρεις κεκαμμένες πλευρικές λάμες – ωτίδες (άνω, κάτω και στο μέσο) διατομής 25 X 5 mm, μέσω των οποίων συνδέεται στους στύλους. Για τη σύνδεση θα χρησιμοποιηθούν ανοξείδωτα αντικλεπτικά μπουλόνια Μ 8 X 30 mm, που συνδέουν το στύλο με τα δύο εκατέρωθεν πλαίσια – κιγκλιδώματα. Η γενική εικόνα και οι κατασκευαστικές λεπτομέρειες των πλαισίων φαίνονται στα συνημμένα σχέδια [2], [3], [4], [5], [9].

Για πρόσθετη ασφάλεια, ένας αριθμός μπουλονιών, θα συγκολληθούν στο εσωτερικό μέρος της περίφραξης, σε θέσεις που θα υποδειχθούν επί τόπου, και στη συνέχεια θα βαφούν με ψυχρό γαλβάνισμα.

Ως μήκη των πλαισίων θα επιλεγούν κατά κανόνα τα τυποποιημένα από το εργοστάσιο κατασκευής, ώστε να είναι γαλβανισμένα εν θερμώ και να μη χρειάζεται να κοπούν προκειμένου να προσαρμοστούν στην περίφραξη. Στις

ελάχιστες περιπτώσεις που αυτό δεν είναι δυνατό, δηλαδή σε καμπύλες μικρής ακτίνας καμπυλότητας κ.λπ. θα πραγματοποιείται κοπή και ειδική συγκόλληση και στη συνέχεια βαφή ψυχρού γαλβανίσματος.

6.6) Σπείρα λεπιδοφόρου συρματοπλέγματος τύπου CONCERTINA, διαμέτρου 30 εκατοστών, με αποστάσεις μεταξύ σπειρών 20 εκατοστά, που τοποθετείται κατά μήκος της περίφραξης, επί των κεκαμμένων τμημάτων, στο άνω μέρος των στύλων, με κατάλληλη στήριξη μέσω οριζόντιων συρμάτων, όπως φαίνεται στα συνημμένα σχέδια [4] και [5]. Εννοείται ότι η σπείρα δεν θα εξέχει καθόλου έξω από τον άξονα της περίφραξης. Η ανωτέρω σπείρα τοποθετείται καθ' όλο το μήκος της περίφραξης, συμπεριλαμβανομένων των θυρών, εκτός από το τμήμα (ΑΒΓΔΕ) της περίφραξης, όπως φαίνεται στο συνημμένο σχέδιο [1], το οποίο βρίσκεται εκτός της περιμετρικής τάφρου στη Δυτική πλευρά του γηπέδου και έχει μήκος 113,00 μέτρων.

7) Τα ευθύγραμμα τμήματα όλων των στύλων, ανεξάρτητα από το ύψος τους, από τη θέση τους και από τον τρόπο στήριξής τους, θα τελειώνουν στο ίδιο ύψος με τα πλαίσια της περίφραξης. Κανένας στύλος δεν θα υπολείπεται και κανένας στύλος δεν θα εξέχει από τα πλαίσια. Για το σκοπό αυτό προτείνεται η λήψη ακριβών διαστάσεων για την παραγγελία των στύλων, ώστε να επιτυγχάνεται εργοστασιακό γαλβάνισμα εν θερμώ. Σε περίπτωση που αυτό δεν είναι δυνατό, ο στύλος θα κόβεται επί τόπου στην οριζόντια στάθμη των πλαισίων και θα βάφεται με ψυχρό γαλβάνισμα. Οι αξονικές αποστάσεις μεταξύ των στύλων είναι γενικά 2,00 μέτρα, με εξαίρεση τα καμπύλα τμήματα και τα σημεία των αναβαθμών, όπου είναι απαραίτητη η τοποθέτησή τους σε μικρότερες αποστάσεις, για λόγους συναρμογής.

8) Πλαστικά κολωνάκια ανακλαστικά, σήμανσης εμποδίων – οριοδείκτες οδών, διαμέτρου 80 mm και ελαχίστου ύψους 700mm. Τοποθετούνται στα τμήματα της περίφραξης στα οποία εφαρμόζεται η ειδική τοποθέτηση των στύλων για την αποφυγή οχημάτων, επί μήκος 50,00 μέτρων, ανά αποστάσεις 1,00 μέτρου, σύμφωνα με τα συνημμένα σχέδια [6] και [11]. Τα κολωνάκια πακτώνονται επί του σκυροδέματος με βύσματα γαλβανιζέ.

9) Μία πόρτα οχημάτων, συρόμενη με αυτόματο ηλεκτρικό μηχανισμό κίνησης και τηλεχειρισμό, στην κύρια είσοδο επί της οδού Ιδομενέως. Η πόρτα αποτελείται από συνεχόμενα πλαίσια του ιδίου τύπου με την περίφραξη, ήτοι στύλους IPN 80 και σχαρωτά κιγκλιδώματα τύπου ASCO, όπως φαίνεται ενδεικτικά στο συνημμένο σχέδιο [10]. Το πλαίσιο της πόρτας κλείνει περιμετρικά με κοιλοδοκούς 80 X 80 X 4 mm. Θα τοποθετηθεί η βέργα κίνησης, οι οδηγοί, οι τροχοί και η βάση κύλισης. Επί της εσωτερικής παρειάς της πόρτας θα τοποθετηθούν στηρίγματα μήκους 0,40

μέτρων υπό γωνία 45 μοιρών και επί αυτών θα τοποθετηθεί σπείρα λεπιδοφόρου συρματοπλέγματος τύπου CONCERTINA, διαμέτρου 30 εκατοστών, με τέτοιο τρόπο ώστε να αποτελεί αφ ενός συνέχεια της περίφραξης, αφ ετέρου να μη εμποδίζει τη λειτουργία των οδηγών του μηχανισμού κίνησης. Η ανωτέρω σπείρα λεπιδοφόρου συρματοπλέγματος θα επεκταθεί και στις υπάρχουσες κολώνες από οπλισμένο σκυρόδεμα, που βρίσκονται εκατέρωθεν της πόρτας, για τον ίδιο λόγο. Στην προμήθεια περιλαμβάνεται όλος ο μηχανισμός κίνησης (κινητήρας, μπάρα κίνησης, φωτοκύτταρα κ.λπ.), ώστε η πόρτα να βρίσκεται σε πλήρη λειτουργία. Όλη η πόρτα θα είναι κατασκευασμένη από γαλβανισμένο χάλυβα εν θερμώ.

10) Δύο πόρτες οχημάτων δίφυλλες, ανοιγόμενες χειροκίνητα, επί της οδού Καλαβρύτων και επί της οδού Σουνίου. Οι πόρτες αποτελούνται από συνεχόμενα πλαίσια του ιδίου τύπου με την περίφραξη, ήτοι στύλους IPN 80 και σχαρωτά κιγκλιδώματα τύπου ASCO, όπως φαίνεται ενδεικτικά στο συνημμένο σχέδιο [10]. Το πλαίσιο της πόρτας κλείνει περιμετρικά με κοιλοδοκούς 80 X 80 X 4 mm. Επί της εσωτερικής παρειάς της πόρτας θα τοποθετηθούν στηρίγματα μήκους 0,40 μέτρων υπό γωνία 45 μοιρών και επί αυτών θα τοποθετηθεί σπείρα λεπιδοφόρου συρματοπλέγματος τύπου CONCERTINA, διαμέτρου 30 εκατοστών, με τέτοιο τρόπο ώστε να αποτελεί αφ ενός συνέχεια της περίφραξης, αφ ετέρου να μη εμποδίζει τη λειτουργία του μηχανισμού ανοίγματος της πόρτας. Η ανωτέρω σπείρα λεπιδοφόρου συρματοπλέγματος θα επεκταθεί και στις υπάρχουσες κολώνες από οπλισμένο σκυρόδεμα, που βρίσκονται εκατέρωθεν της πόρτας, για τον ίδιο λόγο. Στην προμήθεια περιλαμβάνεται όλος ο μηχανισμός ανάρτησης, οι μεντεσέδες κ.λπ, ώστε η πόρτα να βρίσκεται σε πλήρη λειτουργία. Όλη η πόρτα θα είναι κατασκευασμένη από γαλβανισμένο χάλυβα εν θερμώ.

11) Δύο πόρτες προσωπικού μονόφυλλες ανοιγόμενες χειροκίνητα, στην κύρια είσοδο επί της οδού Ιδομενέως. Η πόρτα αποτελείται από πλαίσιο του ιδίου τύπου με την περίφραξη, ήτοι σχαρωτά κιγκλιδώματα τύπου ASCO, όπως φαίνεται ενδεικτικά στο συνημμένο σχέδιο [10]. Το πλαίσιο της πόρτας κλείνει περιμετρικά με κοιλοδοκούς 80 X 40 X 4 mm. Επί της πόρτας, θα κατασκευαστεί υπέρθυρο με σκοπό να τοποθετηθούν στηρίγματα μήκους 0,40 μέτρων υπό γωνία 45 μοιρών και επί αυτών θα τοποθετηθεί σπείρα λεπιδοφόρου συρματοπλέγματος τύπου CONCERTINA, διαμέτρου 30 εκατοστών, με τέτοιο τρόπο ώστε να αποτελεί συνέχεια της περίφραξης. Η ανωτέρω σπείρα λεπιδοφόρου συρματοπλέγματος θα επεκταθεί και στις υπάρχουσες κολώνες από οπλισμένο σκυρόδεμα, που βρίσκονται εκατέρωθεν της πόρτας, για τον ίδιο λόγο. Στην προμήθεια περιλαμβάνεται όλος ο μηχανισμός ανάρτησης, οι μεντεσέδες κλειδαριά, κ.λπ, ώστε η πόρτα να βρίσκεται σε πλήρη λειτουργία. Όλη η πόρτα θα είναι κατασκευασμένη από γαλβανισμένο χάλυβα εν θερμώ.

12) Μία πόρτα προσωπικού δίφυλλη ανοιγόμενη χειροκίνητα, στην είσοδο του ιδιαίτερου τμήματος (ΑΒΓΔΕ) της περίφραξης, όπως φαίνεται στο συνημμένο σχέδιο [1], το οποίο βρίσκεται εκτός της περιμετρικής τάφρου στη Δυτική πλευρά του γηπέδου, επί της παρόδου Καλαβρύτων, όπου έχουν πρόσβαση οι ιδιώτες. Η πόρτα αποτελείται από πλαίσιο του ιδίου τύπου με την περίφραξη, ήτοι σχαρωτά κιγκλιδώματα τύπου ASCO, όπως φαίνεται ενδεικτικά στο συνημμένο σχέδιο [10]. Το πλαίσιο της πόρτας κλείνει περιμετρικά με κοιλοδοκούς 80 X 40 X 4 mm. Στην προμήθεια περιλαμβάνεται όλος ο μηχανισμός ανάρτησης, οι μεντεσέδες κλειδαριά, κ.λπ, ώστε η πόρτα να βρίσκεται σε πλήρη λειτουργία. Όλη η πόρτα θα είναι κατασκευασμένη από γαλβανισμένο χάλυβα εν θερμώ.

Πατρα 16-7-2018

Ο ΥΠΕΥΘΥΝΟΣ ΓΡΑΦΕΙΟΥ
ΜΕΛΕΤΩΝ ΕΡΓΩΝ ΑΠΟΧΕΤΕΥΣΗΣΗ ΥΠΕΥΘΥΝΗ ΓΡΑΦΕΙΟΥ
ΠΟΙΟΤΗΤΑΣ ΝΕΡΟΥΘΕΩΡΗΘΗΚΕ
Ο ΠΡΟΙΣΤΑΜΕΝΟΣ
ΥΠΗΡΕΣΙΑΣ ΑΠΟΧΕΤΕΥΣΗΣΧΡΗΣΤΟΣ ΛΥΚΟΥΡΑΣ
ΠΟΛΙΤΙΚΟΣ ΜΗΧΑΝΙΚΟΣΚΩΝΣΤΑΝΤΙΝΑ ΤΥΡΟΠΑΝΗ
ΧΗΜΙΚΟΣ ΜΗΧΑΝΙΚΟΣΝΙΚ. ΧΑΡΑΛΑΜΠΟΠΟΥΛΟΣ
ΑΓΡ. ΤΟΠΟΓΡΑΦΟΣ ΜΗΧΑΝΙΚΟΣ

ΠΑΡΑΡΤΗΜΑ 1

ΣΧΕΔΙΑ



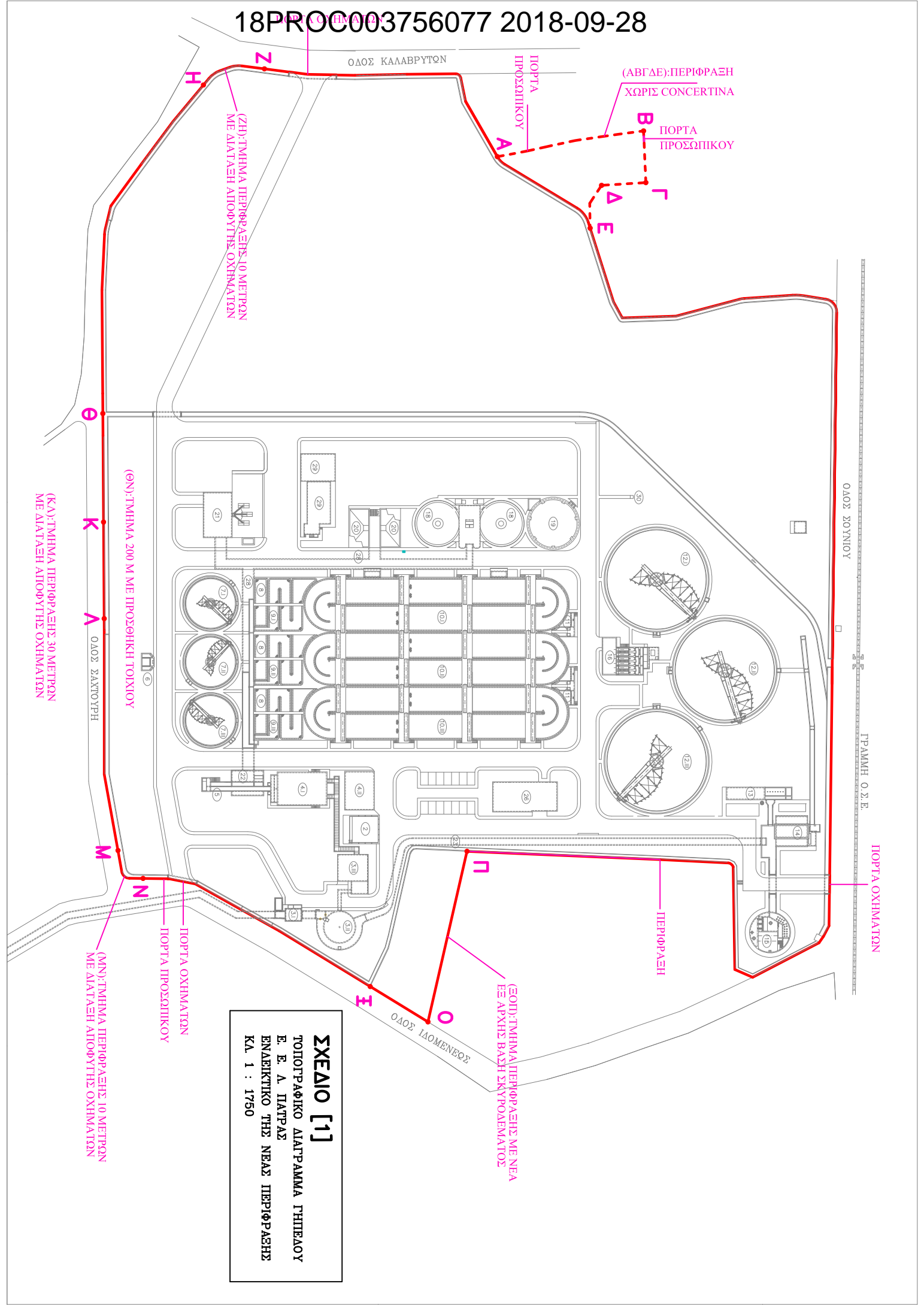

ΣΧΕΔΙΟ [1]
ΤΟΠΟΓΡΑΦΙΚΟ ΔΙΑΓΡΑΜΜΑ ΓΗΠΕΔΟΥ
Ε. Ε. Λ. ΠΑΤΡΑΣ
ΕΝΔΕΙΚΤΙΚΟ ΤΗΣ ΝΕΑΣ ΠΕΡΙΦΡΑΞΗΣ
ΚΑ. 1 : 1750

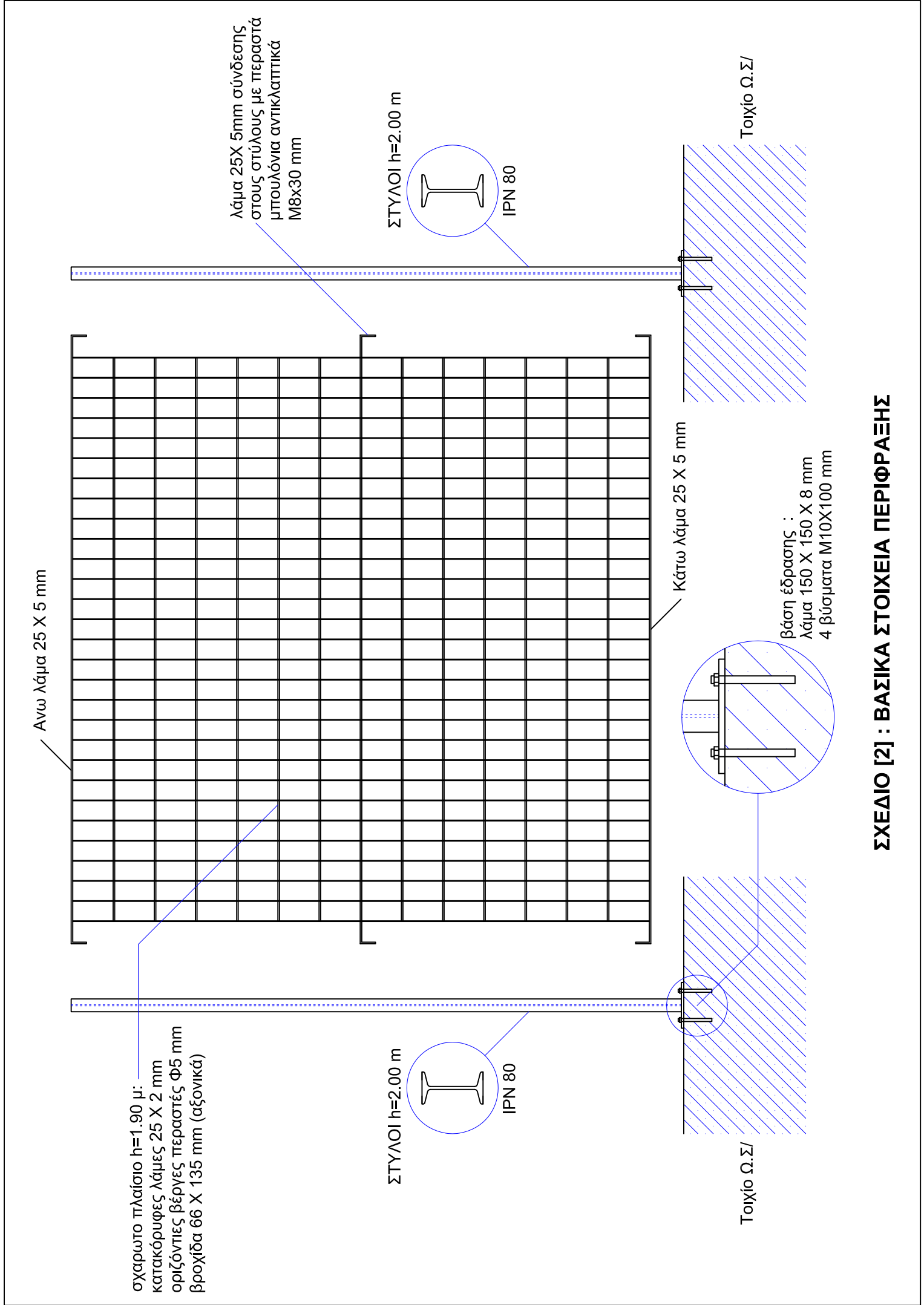

ΣΧΕΔΙΟ [2] : ΒΑΣΙΚΑ ΣΤΟΙΧΕΙΑ ΠΕΡΙΦΡΑΞΗΣ

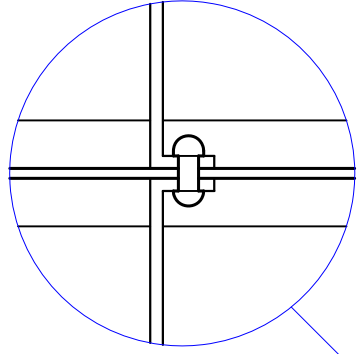

λάμες 25 X 5 mm - ωπίδες σύνδεσης
με τους στύλους με περαστά
μπουλόνια αντικλεπτικά
M8x30 mm

σχαρωτο πλαίσιο h=1.90 μ:
κατακόρυφες λάμες 25 X 2 mm
οριζόντιες βέργες περαστές Φ5 mm
βροχήδα 66 X 135 mm (αξονικά)

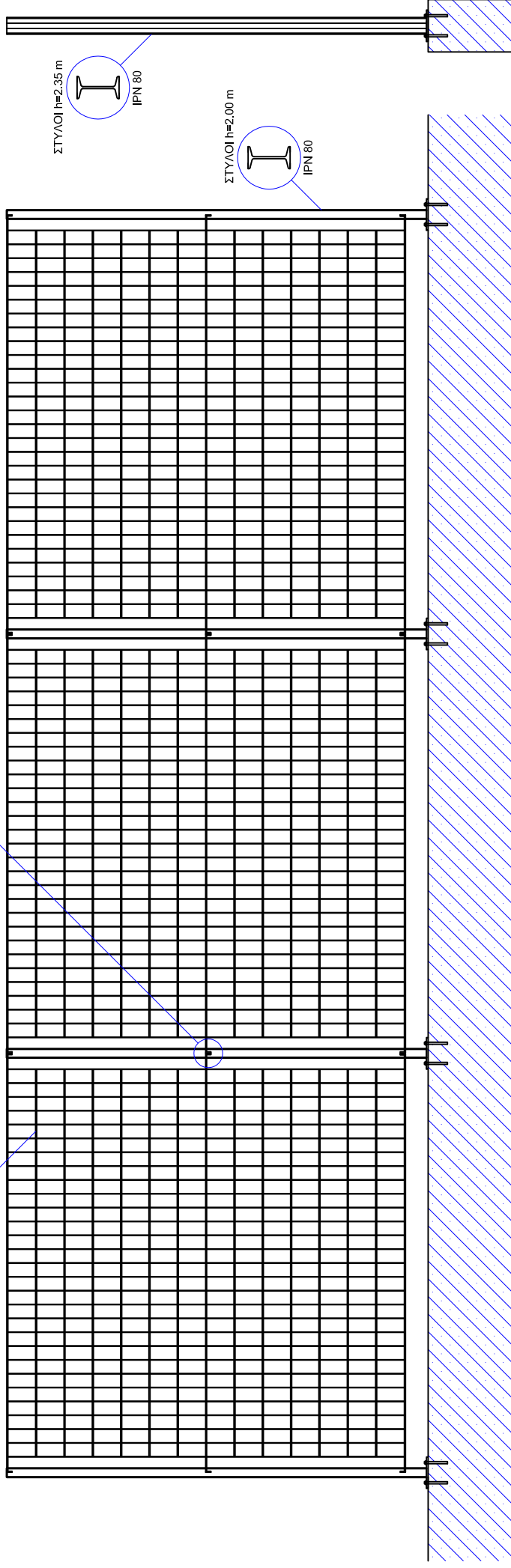

2.00 M

2.00 M

2.00 M

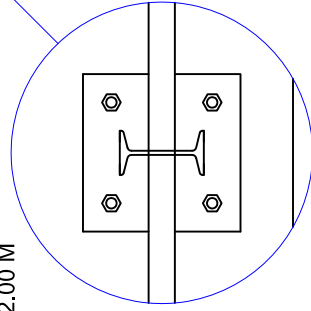

βάση έδρασης :
λάμα 150 X 150 X 8 mm
4 βύσματα M10X100 mm

ΣΧΕΔΙΟ [3] : ΟΨΗ - ΚΑΤΟΨΗ - ΤΟΜΗ
ΠΕΡΙΦΡΑΞΗΣ ΧΩΡΙΣ CONCERTINA

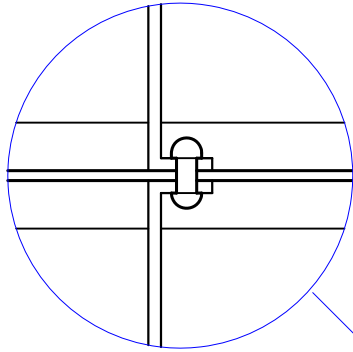

λάμες 25 X 5 mm - ωπίδες σύνδεσης
με τους στύλους με περαστά
μπουλόνια αντικλεπτικά
M8x30 mm

σχαρωτό πλαίσιο h=1,90 μ:
κατακόρυφες λάμες 25 X 2 mm
οριζόντιες βέργες περαστές Φ5 mm
βροχίδα 66 X 135 mm (αξονικά)

CONCERTINA Φ 300 mm

0.20

CONCERTINA Φ 300 mm

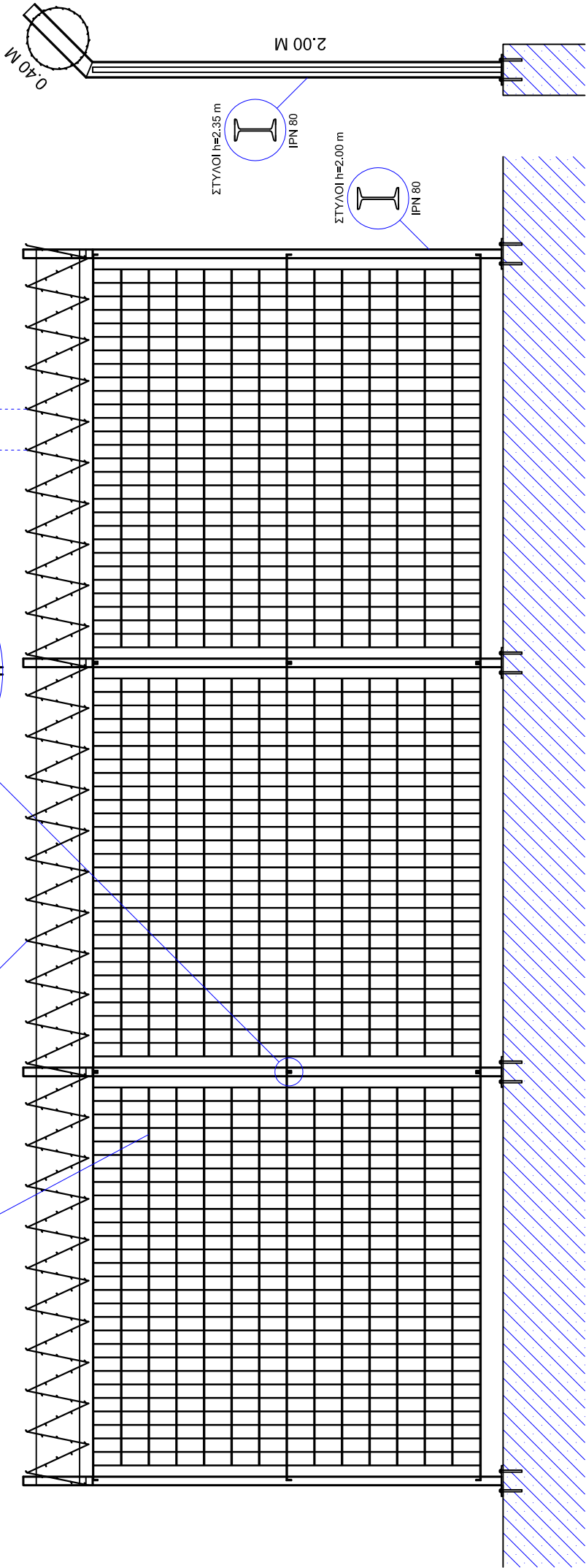

2.00 M

2.00 M

2.00 M

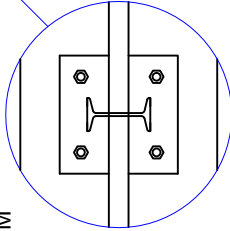

ΣΧΕΔΙΟ [4] : ΟΨΗ - ΚΑΤΟΨΗ - ΤΟΜΗ ΠΕΡΙΦΡΑΞΗΣ ΜΕ CONCERTINA

βάση έδρασης :
λάμα 150 X 150 X 8 mm
4 βύσματα M10X100 mm

σχαρωτο πλαίσιο h=1.90 μ:
κατακόρυφες λάμες 25 X 2 mm
οριζόντιες βέργες πέραστές Φ5 mm
βροχήδα 66 X 135 mm (αξονικά)

0.20

CONCERTINA Φ 300 mm

ΣΤΥΛΟΙ h=2.00 m

IPN 80

2.00 M

2.00 M

2.00 M

ΣΧΕΔΙΟ [5] : ΕΝΔΕΙΚΤΙΚΗ ΟΨΗ
ΠΕΡΙΦΡΑΞΗΣ ΣΕ ΑΝΑΒΑΘΜΟ

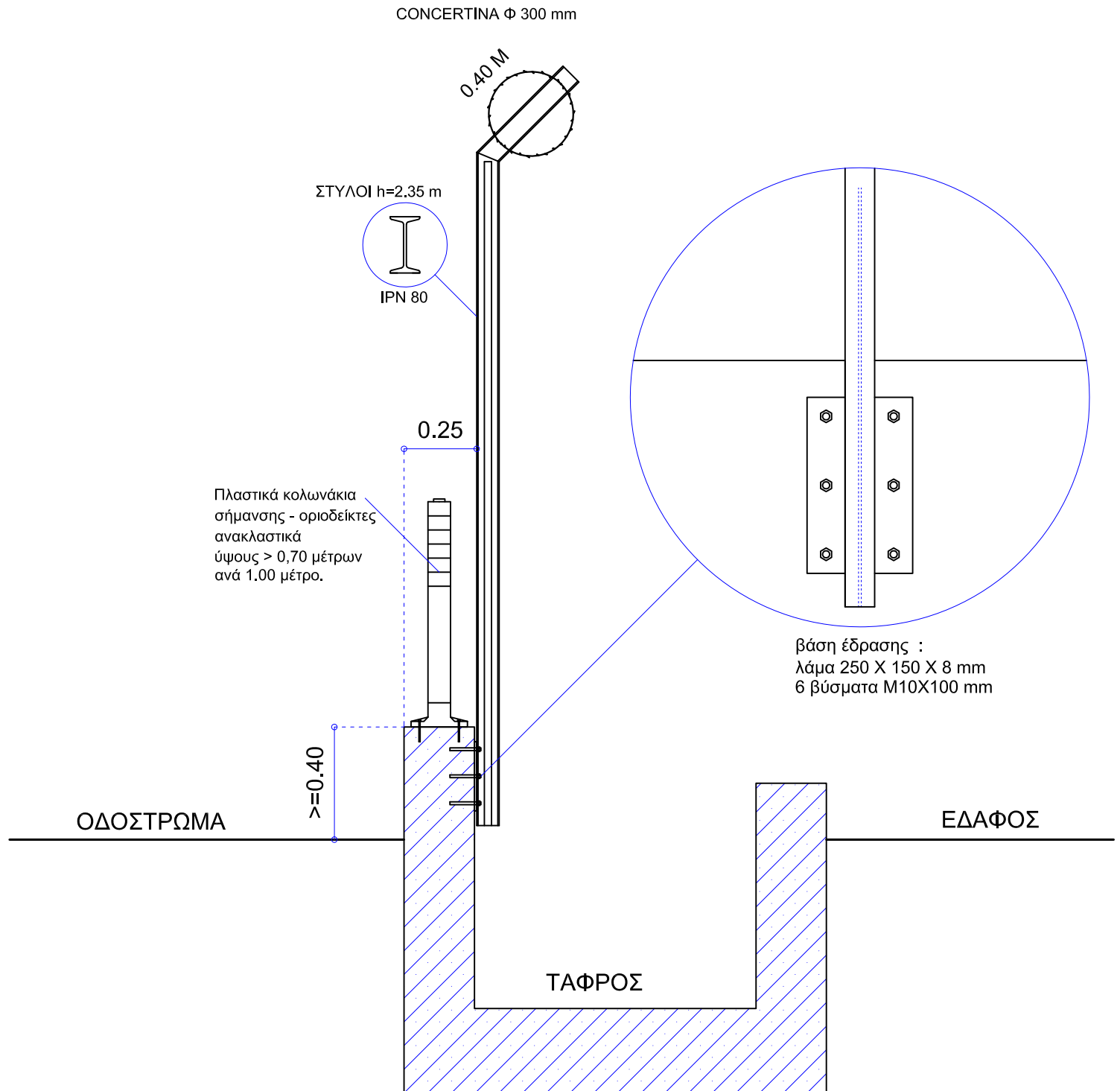

**ΣΧΕΔΙΟ [6] : ΔΙΑΤΑΞΗ ΣΤΗΡΙΞΗΣ ΣΤΥΛΟΥ
ΓΙΑ ΑΠΟΤΡΟΠΗ ΕΠΑΦΗΣ ΟΧΗΜΑΤΩΝ**

οπλισμός
4Φ10 ΣΦ6/20

0.25

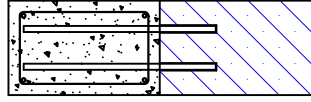

ΤΟΜΗ ΤΟΙΧΙΟΥ

Βλήτρα Φ16 / 25 cm

ΥΛΙΚΑ : C 16/20 B500C

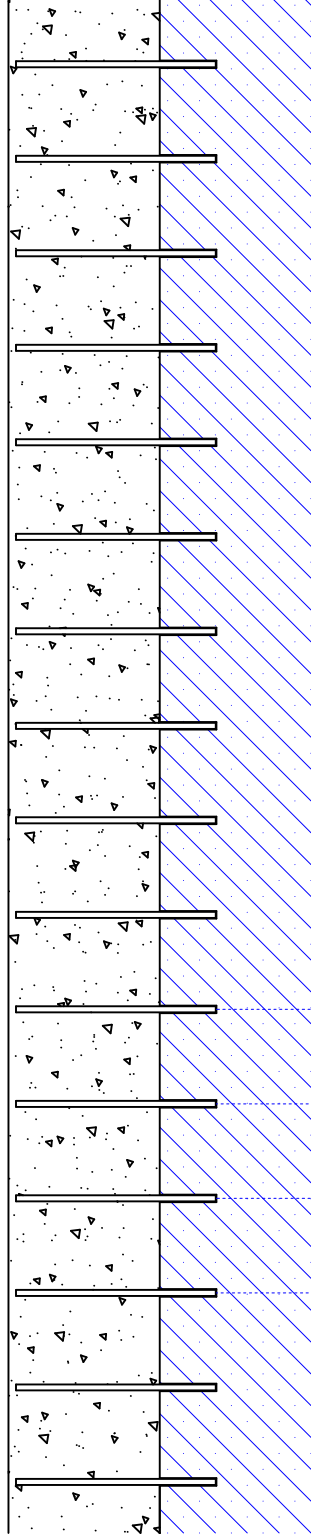

ΟΨΗ ΠΡΟΣΘΗΚΗΣ ΚΑΘ ΥΨΟΣ ΤΟΙΧΙΟΥ - ΒΛΗΤΡΑ

0.25 0.25 0.25
Θέσεις Βλήτρων

0.25



ΚΑΤΟΨΗ ΘΕΣΕΩΝ ΒΛΗΤΡΩΝ

ΣΧΕΔΙΟ [7] : ΠΡΟΣΘΗΚΗ ΚΑΘ ΥΨΟΣ
ΥΠΑΡΧΟΝΤΟΣ ΤΟΙΧΙΟΥ Ω.Σ.

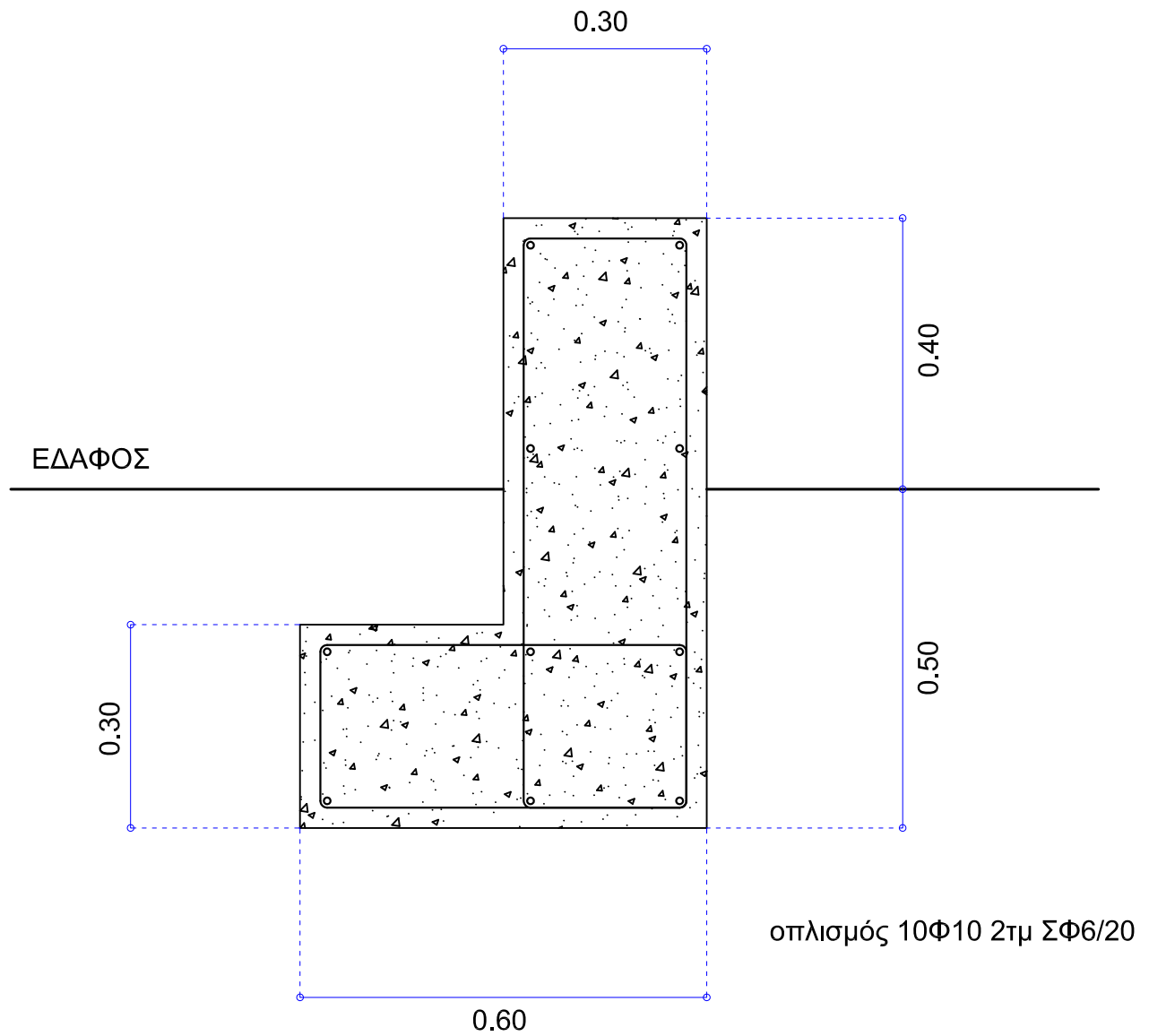

ΥΛΙΚΑ : C 16/20 B500C

**ΣΧΕΔΙΟ [8] : ΝΕΟ ΤΟΙΧΕΙΟ Ω.Σ.
ΣΤΗΡΙΞΗΣ ΤΗΣ ΠΕΡΙΦΡΑΞΗΣ**

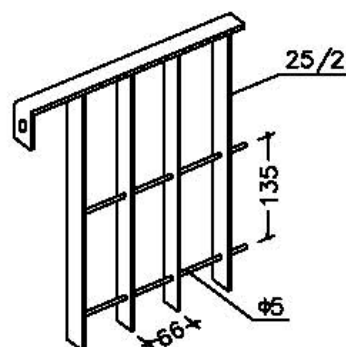
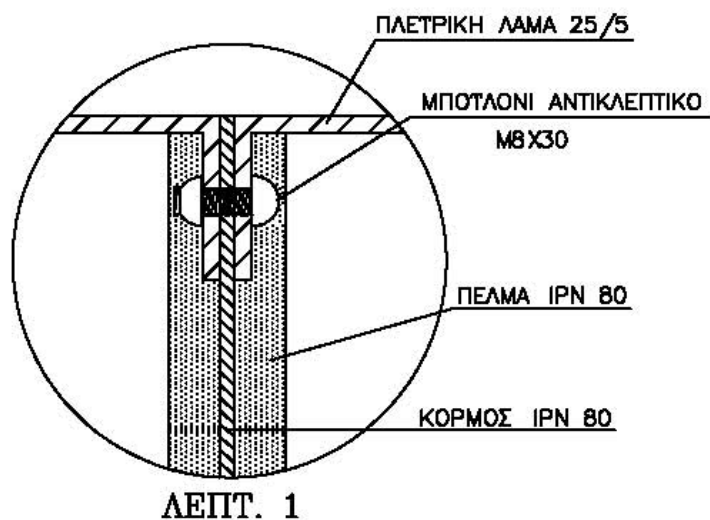

ΣΧΑΡΑ ΠΚ-Γ 25/2,
66Χ135, Φ5, 25/5

ΣΧΕΔΙΟ [9]

Αντικλεπτικό μπουλόνι

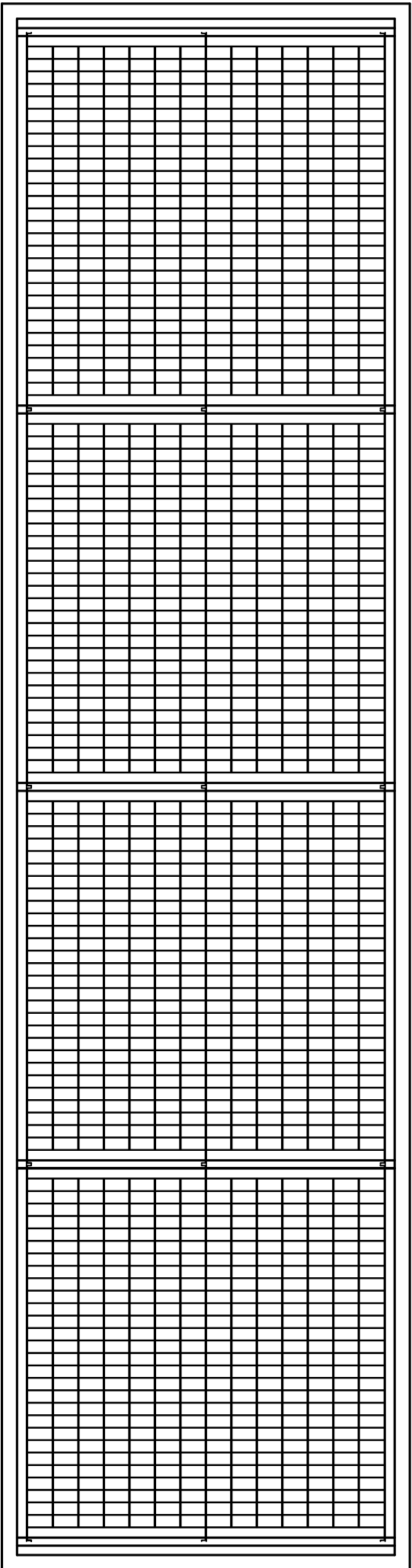

ΤΥΠΙΚΟ ΤΕΛΑΡΟ ΑΝΟΙΓΟΜΕΝΗΣ ΠΟΡΤΑΣ
Κατακόρυφοι στύλοι εσωτερικά IPN80
Σχαρωτά πλάγια τύπου ASCO
Περιμετρικοί κοιλοδοκοί 80X80X4 mm

ΤΥΠΙΚΟ ΤΕΛΑΡΟ ΣΥΡΟΜΕΝΗΣ ΠΟΡΤΑΣ
Κατακόρυφοι στύλοι εσωτερικά IPN80
Σχαρωτά πλάγια τύπου ASCO
Περιμετρικοί κοιλοδοκοί 80X80X4 mm

ΤΥΠΙΚΟ ΤΕΛΑΡΟ ΑΝΟΙΓΟΜΕΝΗΣ ΠΟΡΤΑΣ
Σχαρωτά πλάγια τύπου ASCO
Περιμετρικοί κοιλοδοκοί 80X80X4 mm

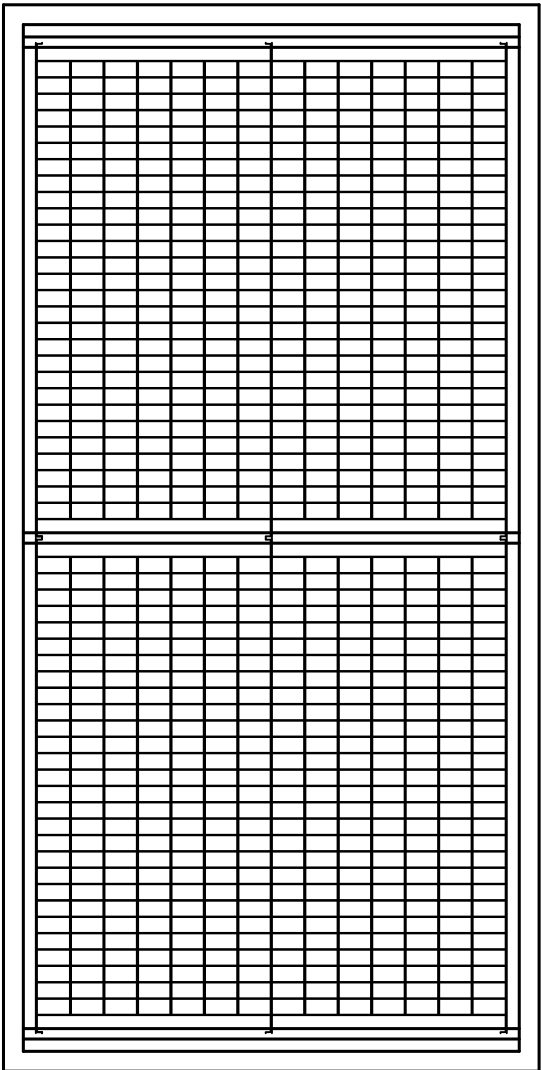

ΣΧΕΔΙΟ [10] : ΤΥΠΙΚΑ
ΤΕΛΑΡΑ ΓΙΑ ΠΟΡΤΕΣ

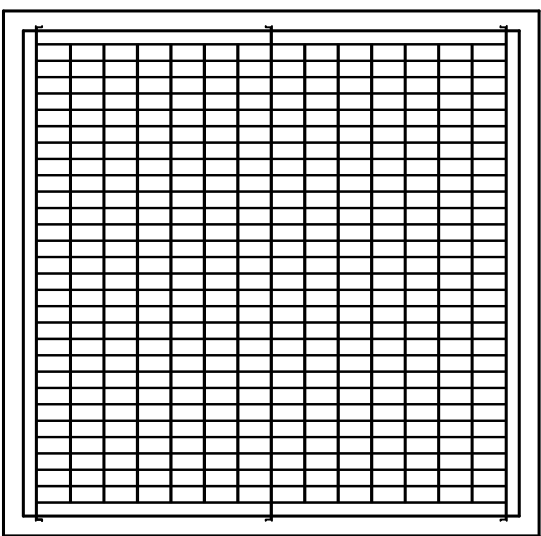

ΠΑΡΑΡΤΗΜΑ 2

ΦΩΤΟΓΡΑΦΙΕΣ ΥΠΑΡΧΟΥΣΑΣ ΠΕΡΙΦΡΑΞΗΣ



Φ1 : Υπάρχουσα περίφραξη, καμπύλη οδού Ιδομενέως και Σαχτούρη. Ζημιές από διερχόμενα βαρέα οχήματα.



Φ2 : Υπάρχουσα κεντρική είσοδος οδού Ιδομενέως. Πόρτα συρόμενη οχημάτων και πόρτα ανοιγόμενη προσωπικού.



Φ3. Υπάρχουσα περίφραξη οδού Σαχτούρη.



Φ4 : Υπάρχουσα περίφραξη, καμπύλη οδού Καλαβρύτων και Σαχτούρη. Ζημιές από διερχόμενα βαρέα οχήματα.



Φ5 : Υπάρχουσα περίφραξη και είσοδος οχημάτων οδού Καλαβρύτων. Πόρτα ανοιγόμενη.



Φ5 : Υπάρχουσα περίφραξη και είσοδος οχημάτων οδού Σουνίου. Πόρτα ανοιγόμενη.

ΠΑΡΑΡΤΗΜΑ 3

ΕΝΔΕΙΚΤΙΚΕΣ ΦΩΤΟΓΡΑΦΙΕΣ ΝΕΑΣ ΠΕΡΙΦΡΑΞΗΣ



ΦΝ1 : Ενδεικτική εικόνα νέας περίφραξης (χωρίς concertina)



ΦΝ2 : Ενδεικτικός τρόπος πάκτωσης στύλου νέας περίφραξης.



ΦΝ3 : Ενδεικτικός τρόπος σύνδεσης μεταξύ στύλων και πλαισίων. Κάτω λάμα - ωτίδα.



ΦΝ4 : Ενδεικτικός τρόπος σύνδεσης μεταξύ στύλων και πλαισίων. Μεσαία λάμα - ωτίδα.

ΔΕΥΑ ΠΑΤΡΑΣ

ΥΠΗΡΕΣΙΑ ΑΠΟΧΕΤΕΥΣΗΣ

ΓΡΑΦΕΙΟ ΠΟΙΟΤΗΤΑΣ ΝΕΡΟΥ

ΤΙΜΟΛΟΓΙΟ – ΠΡΟΜΕΤΡΗΣΗ – ΠΡΟΫΠΟΛΟΓΙΣΜΟΣ**ΠΡΟΜΗΘΕΙΑ : "ΑΝΤΙΚΑΤΑΣΤΑΣΗ ΠΕΡΙΦΡΑΞΗΣ ΓΗΠΕΔΟΥ Ε.Ε.Λ. ΠΑΤΡΑΣ"**

A.T.	ΠΕΡΙΓΡΑΦΗ ΑΝΤΙΚΕΙΜΕΝΟΥ	M.M.	ΠΟΣΟΤΗΤΑ	ΤΙΜΗ ΜΟΝΑΔΟΣ (€) Αριθμητικώς/ολογράφως	ΔΑΠΑΝΗ (€)
1	Αποξήλωση υπάρχουσας περίφραξης, κοπή υπαρχόντων μεταλλικών στύλων, λείανση των τομών, γέμισμα των οπών με τσιμεντοειδές υλικό, απομάκρυνση μεταφορά και απόρριψη, σύμφωνα με την τεχνική περιγραφή.	m	1.400,00	2,00 Δύο ευρώ	2.800,00
2	Αποψίλωση, κοπή θάμνων, κοπή κλαδιών, καθαρισμοί κατά μήκος της περιμέτρου του γηπέδου, για την απελευθέρωση χώρου που τοποθετηθεί η νέα περίφραξη.	m	1.400,00	1,50 Ένα και μισό ευρώ	2.100,00
3	Προσθήκη καθ ύψος 0,40 m από οπλισμένο σκυρόδεμα και με έμπληξη αγκυρίων - βλήτρων Φ16 mm επί του υπάρχοντος τοιχίου – βάσης της περίφραξης, σε τμήματα που βρίσκονται κάτω από το υψόμετρο του παρακείμενου δρόμου ή λίγο πάνω από αυτό, σύμφωνα με τα οριζόμενα στην τεχνική περιγραφή και στα σχέδια. Περιλαμβάνονται ξυλότυπος, οπλισμοί, σκυρόδεμα C16/20, βλήτρα, εποξειδικό υλικό, υλικά και εργασία.	m	200,00	80,00 Ογδόντα ευρώ	16.000,00
4	Επισκευή του υπάρχοντος τοιχίου – βάσης της περίφραξης, τοπικά, σε σημεία που παρουσιάζει φθορές που εμποδίζουν την τοποθέτηση της νέας περίφραξης.	τεμ	10	50 Πενήντα ευρώ	500,00
5	Κατασκευή νέας βάσης – κρασπέδου από οπλισμένο σκυρόδεμα, θεμελιωμένου επί του εδάφους, στα τμήματα που δεν υπάρχει, σύμφωνα με την τεχνική περιγραφή και τα σχέδια. Στην τιμή περιλαμβάνονται, εκσκαφή, ξυλότυποι, οπλισμοί, σκυρόδεμα C16/20, επίχωση, υλικά και εργασία.	m	95,00	110,00 Εκατόν δέκα ευρώ	10.450,00

ΔΕΥΑ ΠΑΤΡΑΣ

ΥΠΗΡΕΣΙΑ ΑΠΟΧΕΤΕΥΣΗΣ

ΓΡΑΦΕΙΟ ΠΟΙΟΤΗΤΑΣ ΝΕΡΟΥ

A.T.	ΠΕΡΙΓΡΑΦΗ ΑΝΤΙΚΕΙΜΕΝΟΥ	M.M.	ΠΟΣΟΤΗΤΑ	ΤΙΜΗ ΜΟΝΑΔΟΣ (€) Αριθμητικώς/ολογράφως	ΔΑΠΑΝΗ (€)
6	Στύλοι από γαλβανισμένο χάλυβα εν θερμώ, διατομής IPN 80, ύψους 2,00 μέτρων, μετά της συγκολλημένης βάσης τους από ελάσματα διαστάσεων 150 X 150 X 8 mm και των βυσμάτων πάκτωσης, πλήρως τοποθετημένοι επί της οριζόντιας επιφάνειας του τοιχίου, σύμφωνα με την τεχνική έκθεση και τα σχέδια. (Χρησιμοποιούνται στο τμήμα της περίφραξης χωρίς concertina)	τεμ	65	42 Σαράντα δύο ευρώ	2.730,00
7	Στύλοι από γαλβανισμένο χάλυβα εν θερμώ, διατομής IPN 80, ευθυγράμμου ύψους 2,00 μέτρων σύν κεκλιμένου κατά 45 μοίρες ύψους 0,40 μέτρων, ήτοι συνολικού μήκους 2,40 μέτρων, μετά της συγκολλημένης βάσης τους από ελάσματα διαστάσεων 150 X 150 X 8 mm και των βυσμάτων πάκτωσης, πλήρως τοποθετημένοι επί της οριζόντιας επιφάνειας του τοιχίου, σύμφωνα με την τεχνική έκθεση και τα σχέδια. (Χρησιμοποιούνται στο τμήμα της περίφραξης με concertina)	τεμ	660	50 Πενήντα ευρώ	33.000,00
8	Στύλοι από γαλβανισμένο χάλυβα εν θερμώ, διατομής IPN 80, ευθυγράμμου ύψους 2,35 μέτρων σύν κεκλιμένου κατά 45 μοίρες ύψους 0,40 μέτρων, ήτοι συνολικού μήκους 2,75 μέτρων, μετά της συγκολλημένης βάσης τους από ελάσματα διαστάσεων 250 X 150 X 8 mm και των βυσμάτων πάκτωσης, πλήρως τοποθετημένοι επί της εσωτερικής κατακόρυφης επιφάνειας του τοιχίου, σύμφωνα με την τεχνική έκθεση και τα σχέδια. (Χρησιμοποιούνται στο τμήμα της περίφραξης που κατασκευάζεται με την ειδική διάταξη αποφυγής οχημάτων, με concertina). Με την ίδια τιμή πληρώνονται οι στύλοι αντιστοίχου συνολικού μήκους, που τοποθετούνται στις θέσεις των αναβαθμών του περιμετρικού τοιχίου.		55	58 Πενήντα οκτώ ευρώ	3.190,00

ΔΕΥΑ ΠΑΤΡΑΣ

ΥΠΗΡΕΣΙΑ ΑΠΟΧΕΤΕΥΣΗΣ

ΓΡΑΦΕΙΟ ΠΟΙΟΤΗΤΑΣ ΝΕΡΟΥ

A.T.	ΠΕΡΙΓΡΑΦΗ ΑΝΤΙΚΕΙΜΕΝΟΥ	M.M.	ΠΟΣΟΤΗΤΑ	ΤΙΜΗ ΜΟΝΑΔΟΣ (€) Αριθμητικώς/ολογράφως	ΔΑΠΑΝΗ (€)
9	Σχαρωτά πλαίσια περίφραξης τύπου ASCO, από γαλβανισμένο χάλυβα εν θερμώ, ύψους 1,90 μέτρων, που τοποθετούνται μεταξύ των στύλων και φέρουν κατακόρυφες λάμες διατομής 25 X 2 mm και οριζόντιες περαστές βέργες διατομής Φ 5 mm. Στο άνω και κάτω μέρος του πλαισίου τοποθετούνται λάμες διατομής 25 X 5 mm. Στην τιμή περιλαμβάνονται ανηγμένες οι δαπάνες για υλικά στήριξης και συναρμολόγησης, κοπές και συναρμογές στα σημεία των αναβαθμών και στα σημεία πυκνώσης των στύλων στις καμπύλες, φύρα, ανοξείδωτα μπουλόνια ασφαλείας, συγκολλήσεις, επί τόπου βαφές, πλήρως τοποθετημένα, σύμφωνα με την τεχνική περιγραφή και τα σχέδια. Η επιμέτρηση γίνεται επί του μήκους της περίφραξης.	m	1.400,00	23 Είκοσι τρία ευρώ	32.200,00
10	Λεπιδοφόρα συρματοπλέγματα τύπου CONCERTINA, διαμέτρου σπείρας 30 εκατοστών, με αποστάσεις μεταξύ σπειρών 20 εκατοστά, από γαλβανισμένο χάλυβα εν θερμώ, πλήρως τοποθετημένα, σύμφωνα με την τεχνική έκθεση και τα σχέδια. Η επιμέτρηση γίνεται επί του μήκους της περίφραξης.	m	1.400,00	5,00 Πέντε ευρώ	7.000,00
11	Πόρτες οχημάτων συρόμενες και πόρτες προσωπικού ανοιγόμενες, από γαλβανισμένο χάλυβα εν θερμώ, αποτελούμενες από ορθοστάτες διατομής IPN 80, σχαρωτά πλαίσια περίφραξης τύπου ASCO και περιμετρικά από κοιλοδοκούς 80 X 80 X 4 mm πλήρως τοποθετημένες, με τους οδηγούς κύλισης, τους τροχούς, τις κλειδαριές, τα κασώματα κ.λπ. σύμφωνα με την τεχνική έκθεση και τα σχέδια. Στην τιμή δεν περιλαμβάνονται οι μηχανισμοί αυτόματης λειτουργίας.	Kg	2.000,00	3,5 Τρία και μισό ευρώ	7.000,00

ΔΕΥΑ ΠΑΤΡΑΣ

ΥΠΗΡΕΣΙΑ ΑΠΟΧΕΤΕΥΣΗΣ

ΓΡΑΦΕΙΟ ΠΟΙΟΤΗΤΑΣ ΝΕΡΟΥ

Α.Τ.	ΠΕΡΙΓΡΑΦΗ ΑΝΤΙΚΕΙΜΕΝΟΥ	Μ.Μ.	ΠΟΣΟΤΗΤΑ	ΤΙΜΗ ΜΟΝΑΔΟΣ (€) Αριθμητικώς/ολογράφως	ΔΑΠΑΝΗ (€)
12	Μηχανισμοί αυτόματης λειτουργίας συρομένων θυρών, ήτοι οδοντωτή λάμα, κινητήρας, τηλεχειρισμός, φωτοκύτταρα, κ.λπ. πλήρως τοποθετημένα, σύμφωνα με την τεχνική έκθεση και τα σχέδια.	τεμ	1	400,00 Τετρακόσια ευρώ	400,00
13	Πλαστικά κολωνάκια ανακλαστικά, σήμανσης εμποδίων – οριοδείκτες οδών, διαμέτρου 80 mm και ελαχίστου ύψους 700mm, πλήρως τοποθετημένα με βύσματα επί της οριζόντιας επιφάνειας του περιμετρικού τοιχίου, σύμφωνα με την τεχνική έκθεση και τα σχέδια.	τεμ	55	35 Τριάντα πέντε ευρώ	1.925,00

ΑΘΡΟΙΣΜΑ

119.295,00

ΦΠΑ 24%

28.630,80

ΣΥΝΟΛΟ

147.925,80

Πάτρα 16-7-2018

Ο ΥΠΕΥΘΥΝΟΣ ΓΡΑΦΕΙΟΥ
ΜΕΛΕΤΩΝ ΕΡΓΩΝ ΑΠΟΧΕΤΕΥΣΗΣΗ ΥΠΕΥΘΥΝΗ ΓΡΑΦΕΙΟΥ
ΠΟΙΟΤΗΤΑΣ ΝΕΡΟΥΘΕΩΡΗΘΗΚΕ
Ο ΠΡΟΙΣΤΑΜΕΝΟΣ
ΥΠΗΡΕΣΙΑΣ ΑΠΟΧΕΤΕΥΣΗΣΧΡΗΣΤΟΣ ΛΥΚΟΥΡΑΣ
ΠΟΛΙΤΙΚΟΣ ΜΗΧΑΝΙΚΟΣΚΩΝΣΤΑΝΤΙΝΑ ΤΥΡΟΠΑΝΗ
ΧΗΜΙΚΟΣ ΜΗΧΑΝΙΚΟΣΝΙΚ. ΧΑΡΑΛΑΜΠΟΠΟΥΛΟΣ
ΑΓΡ. ΤΟΠΟΓΡΑΦΟΣ ΜΗΧΑΝΙΚΟΣ

ΔΕΥΑ ΠΑΤΡΑΣ

ΥΠΗΡΕΣΙΑ ΑΠΟΧΕΤΕΥΣΗΣ

ΓΡΑΦΕΙΟ ΠΟΙΟΤΗΤΑΣ ΝΕΡΟΥ

ΟΙΚΟΝΟΜΙΚΗ ΠΡΟΣΦΟΡΑ ΔΙΑΓΩΝΙΖΟΜΕΝΟΥ**ΠΡΟΜΗΘΕΙΑ : "ΑΝΤΙΚΑΤΑΣΤΑΣΗ ΠΕΡΙΦΡΑΞΗΣ ΓΗΠΕΔΟΥ Ε.Ε.Λ. ΠΑΤΡΑΣ"**

A.T.	ΠΕΡΙΓΡΑΦΗ ΑΝΤΙΚΕΙΜΕΝΟΥ	M.M.	ΠΟΣΟΤΗΤΑ	ΤΙΜΗ ΜΟΝΑΔΟΣ (€) Αριθμητικώς/ολογράφως	ΔΑΠΑΝΗ (€)
1	Αποξήλωση υπάρχουσας περίφραξης, κοπή υπαρχόντων μεταλλικών στύλων, λείανση των τομών, γέμισμα των οπών με τσιμεντοειδές υλικό, απομάκρυνση μεταφορά και απόρριψη, σύμφωνα με την τεχνική περιγραφή.	m	1.400,00		
2	Αποψίλωση, κοπή θάμνων, κοπή κλαδιών, καθαρισμοί κατά μήκος της περιμέτρου του γηπέδου, για την απελευθέρωση χώρου που τοποθετηθεί η νέα περίφραξη.	m	1.400,00		
3	Προσθήκη καθ ύψος 0,40 m από οπλισμένο σκυρόδεμα και με έμπληξη αγκυρίων - βλήτρων Φ16 mm επί του υπάρχοντος τοιχίου – βάσης της περίφραξης, σε τμήματα που βρίσκονται κάτω από το υψόμετρο του παρακείμενου δρόμου ή λίγο πάνω από αυτό, σύμφωνα με τα οριζόμενα στην τεχνική περιγραφή και στα σχέδια. Περιλαμβάνονται ξυλότυπος, οπλισμοί, σκυρόδεμα C16/20, βλήτρα, εποξειδικό υλικό, υλικά και εργασία.	m	200,00		
4	Επισκευή του υπάρχοντος τοιχίου – βάσης της περίφραξης, τοπικά, σε σημεία που παρουσιάζει φθορές που εμποδίζουν την τοποθέτηση της νέας περίφραξης.	τεμ	10		
5	Κατασκευή νέας βάσης – κρασπέδου από οπλισμένο σκυρόδεμα, θεμελιωμένου επί του εδάφους, στα τμήματα που δεν υπάρχει, σύμφωνα με την τεχνική περιγραφή και τα σχέδια. Στην τιμή περιλαμβάνονται, εκσκαφή, ξυλότυποι, οπλισμοί, σκυρόδεμα C16/20, επίχωση, υλικά και εργασία.	m	95,00		

ΔΕΥΑ ΠΑΤΡΑΣ

ΥΠΗΡΕΣΙΑ ΑΠΟΧΕΤΕΥΣΗΣ

ΓΡΑΦΕΙΟ ΠΟΙΟΤΗΤΑΣ ΝΕΡΟΥ

A.T.	ΠΕΡΙΓΡΑΦΗ ΑΝΤΙΚΕΙΜΕΝΟΥ	M.M.	ΠΟΣΟΤΗΤΑ	ΤΙΜΗ ΜΟΝΑΔΟΣ (€) Αριθμητικώς/ολογράφως	ΔΑΠΑΝΗ (€)
6	Στύλοι από γαλβανισμένο χάλυβα εν θερμώ, διατομής IPN 80, ύψους 2,00 μέτρων, μετά της συγκολλημένης βάσης τους από ελάσματα διαστάσεων 150 X 150 X 8 mm και των βυσμάτων πάκτωσης, πλήρως τοποθετημένοι επί της οριζόντιας επιφάνειας του τοιχίου, σύμφωνα με την τεχνική έκθεση και τα σχέδια. (Χρησιμοποιούνται στο τμήμα της περίφραξης χωρίς concertina)	τεμ	65		
7	Στύλοι από γαλβανισμένο χάλυβα εν θερμώ, διατομής IPN 80, ευθυγράμμου ύψους 2,00 μέτρων σύν κεκλιμένου κατά 45 μοίρες ύψους 0,40 μέτρων, ήτοι συνολικού μήκους 2,40 μέτρων, μετά της συγκολλημένης βάσης τους από ελάσματα διαστάσεων 150 X 150 X 8 mm και των βυσμάτων πάκτωσης, πλήρως τοποθετημένοι επί της οριζόντιας επιφάνειας του τοιχίου, σύμφωνα με την τεχνική έκθεση και τα σχέδια. (Χρησιμοποιούνται στο τμήμα της περίφραξης με concertina)	τεμ	660		
8	Στύλοι από γαλβανισμένο χάλυβα εν θερμώ, διατομής IPN 80, ευθυγράμμου ύψους 2,35 μέτρων σύν κεκλιμένου κατά 45 μοίρες ύψους 0,40 μέτρων, ήτοι συνολικού μήκους 2,75 μέτρων, μετά της συγκολλημένης βάσης τους από ελάσματα διαστάσεων 250 X 150 X 8 mm και των βυσμάτων πάκτωσης, πλήρως τοποθετημένοι επί της εσωτερικής κατακόρυφης επιφάνειας του τοιχίου, σύμφωνα με την τεχνική έκθεση και τα σχέδια. (Χρησιμοποιούνται στο τμήμα της περίφραξης που κατασκευάζεται με την ειδική διάταξη αποφυγής οχημάτων, με concertina). Με την ίδια τιμή πληρώνονται οι στύλοι αντιστοίχου συνολικού μήκους, που τοποθετούνται στις θέσεις των αναβαθμών του περιμετρικού τοιχίου.		55		

ΔΕΥΑ ΠΑΤΡΑΣ

ΥΠΗΡΕΣΙΑ ΑΠΟΧΕΤΕΥΣΗΣ

ΓΡΑΦΕΙΟ ΠΟΙΟΤΗΤΑΣ ΝΕΡΟΥ

A.T.	ΠΕΡΙΓΡΑΦΗ ΑΝΤΙΚΕΙΜΕΝΟΥ	M.M.	ΠΟΣΟΤΗΤΑ	ΤΙΜΗ ΜΟΝΑΔΟΣ (€) Αριθμητικώς/ολογράφως	ΔΑΠΑΝΗ (€)
9	Σχαρωτά πλαίσια περίφραξης τύπου ASCO, από γαλβανισμένο χάλυβα εν θερμώ, ύψους 1,90 μέτρων, που τοποθετούνται μεταξύ των στύλων και φέρουν κατακόρυφες λάμες διατομής 25 X 2 mm και οριζόντιες περαστές βέργες διατομής Φ 5 mm. Στο άνω και κάτω μέρος του πλαισίου τοποθετούνται λάμες διατομής 25 X 5 mm. Στην τιμή περιλαμβάνονται ανηγμένες οι δαπάνες για υλικά στήριξης και συναρμολόγησης, κοπές και συναρμογές στα σημεία των αναβαθμών και στα σημεία πύκνωσης των στύλων στις καμπύλες, φύρα, ανοξείδωτα μπουλόνια ασφαλείας, συγκολλήσεις, επί τόπου βαφές, πλήρως τοποθετημένα, σύμφωνα με την τεχνική περιγραφή και τα σχέδια. Η επιμέτρηση γίνεται επί του μήκους της περίφραξης.	m	1.400,00		
10	Λεπιδοφόρα συρματοπλέγματα τύπου CONCERTINA, διαμέτρου σπείρας 30 εκατοστών, με αποστάσεις μεταξύ σπειρών 20 εκατοστά, από γαλβανισμένο χάλυβα εν θερμώ, πλήρως τοποθετημένα, σύμφωνα με την τεχνική έκθεση και τα σχέδια. Η επιμέτρηση γίνεται επί του μήκους της περίφραξης.	m	1.400,00		
11	Πόρτες οχημάτων συρόμενες και πόρτες προσωπικού ανοιγόμενες, από γαλβανισμένο χάλυβα εν θερμώ, αποτελούμενες από ορθοστάτες διατομής IPN 80, σχαρωτά πλαίσια περίφραξης τύπου ASCO και περιμετρικά από κοιλοδοκούς 80 X 100 X 4 mm ή 80 X 80 X 4 mm πλήρως τοποθετημένες, με τους οδηγούς κύλισης, τους τροχούς, τις κλειδαριές, τα κασώματα κ.λπ. σύμφωνα με την τεχνική έκθεση και τα σχέδια. Στην τιμή δεν περιλαμβάνονται οι μηχανισμοί αυτόματης λειτουργίας.	Kg	2.000,00		

ΔΕΥΑ ΠΑΤΡΑΣ

ΥΠΗΡΕΣΙΑ ΑΠΟΧΕΤΕΥΣΗΣ

ΓΡΑΦΕΙΟ ΠΟΙΟΤΗΤΑΣ ΝΕΡΟΥ

Α.Τ.	ΠΕΡΙΓΡΑΦΗ ΑΝΤΙΚΕΙΜΕΝΟΥ	Μ.Μ.	ΠΟΣΟΤΗΤΑ	ΤΙΜΗ ΜΟΝΑΔΟΣ (€) Αριθμητικώς/ολογράφως	ΔΑΠΑΝΗ (€)
12	Μηχανισμοί αυτόματης λειτουργίας συρομένων θυρών, ήτοι οδοντωτή λάμα, κινητήρας, τηλεχειρισμός, φωτοκύτταρα, κ.λπ. πλήρως τοποθετημένα, σύμφωνα με την τεχνική έκθεση και τα σχέδια.	τεμ	1		
13	Πλαστικά κολωνάκια ανακλαστικά, σήμανσης εμποδίων – οριοδείκτες οδών, διαμέτρου 80 mm και ελαχίστου ύψους 700mm, πλήρως τοποθετημένα με βύσματα επί της οριζόντιας επιφάνειας του περιμετρικού τοιχίου, σύμφωνα με την τεχνική έκθεση και τα σχέδια.	τεμ	55		

ΑΘΡΟΙΣΜΑ

ΦΠΑ 24%

ΣΥΝΟΛΟ

Πάτρα

Ο ΔΙΑΓΩΝΙΖΟΜΕΝΟΣ